京城日報
朝刊　本日朝夕刊共八頁

社説　南方に眩むな

南方地域の占領によつて、今にも國内に豊富なる物資が流入されるとなし、氣を弛めてゐる者はゐないか？

勿論我國に於て必要なる物資でありながら、従來入手出來なかつたものも、今後は眞に必要とあれば入手の途が開かれるであらう。然し戰時下であることを思へば、何はさて置いても先づ現地に於て軍需その他の必要なる方面に充てられなければならない。更にその上、よしんば餘裕を生ずるとしても、これを運ぶものは船舶その他の運輸機關である。この運輸機關にしたところが亦第一に戰爭遂行に使用されなければならない。

今直ちに民需品が豊富に入手出來るとなし、或は生産に、或は生活に氣を弛めるが如きことあつては大變である。若し夫れ今日において、南方資源に眩惑され、斯る錯覺に陥る者ありとすれば感はさるも實に甚だしきものといはねばならない。

東上中の大野政務總監が、退京を前にして語つてゐるが如く南方經濟圏の問題が表面化して朝鮮や滿洲が比較的閑却されて來た傾向があるやに見えるのは誠に遺憾である。南方圏の原料物資がどしどし輸入される日に於ても、朝鮮の如き地域に於ては、これが加工成品化されることは當然であるのみならず、それ以上の重要性を持つのであつて、大東亞共榮圏の建設に當り朝鮮の使命は益々重大性を加重されることを思はねばならないのである。

されば地上、地下における資源、産業の開發振興は實に内、鮮、滿、北支が帝國の中核をなすものであつて、南方はこれが補充資源と考へられなければならないのである。從つて朝鮮においては地下資源の開發に於て、或は食糧の増産に於て、今後何等開發を差し控へねばならぬものが無いのは勿論、いよ／＼積極的に開發、振興に邁進せねばならないと思ふのである。假へば農作物に就いて見ても、たとひ南方が開發されるにしても國民の主要食糧を遠く海外に依存するが如きは甚だ危險至極といはなければならぬ。從つて帝國の内外地における主要食糧の自給自足計畫は微動だにするものではない。然るにも拘らず徒らに南方農作物に眩むが如きは人物の食糧の基地たる農村の使命及び帝國食糧の自主性を忘却せんとする者で、甚だ遺憾千萬と申さねばならぬ。政府當局においても夙に此點を憂へ世の戒飭者流を戒めてゐるのは誠に當然である。このことは啻に農業のみならず、全産業部面においても、よく／＼考へなければならぬ事柄である。又一般民衆としても十二分に心せねばならぬ點なのである。

戰ひは今後に在り、而も長期に亘るべきを覺悟せねばならない。この際、國民が些少なりとも氣を弛めたり、生活の安易を夢みるが如きことは斷じて戒めなければならぬ。我等は更に不自由なる資材と勞力を以て益々増産に拍車をかけると共に、益々消費の規正に邁進しなければならない。これが即ち「勝つて兜の緒を締める」戰後の覺悟と思ふのである。

スマトラ　バリ島の首邑　デンパサルを完全占領
我軍ジヤバ本島を呑む

大本營發表（廿三日午後四時十分）帝國陸海軍部隊は緊密なる協同の下に二月十九日バリ島南部の要地デンパサルを完全に占領せり

【東京電話】皇軍が敵前上陸したバリ島のデンパサルは南部バリの首邑で人口約一萬二千五百、街にはバリ博物館、著名寺院などありホテルの設備も行届き遊覽地として知られてゐる。デンパサル南方九キロのベノアが外港となつてゐるがベノア港はバリ島に於て小型汽船が入港出來る唯一の港で軍事施設はベノア附近に水上基地がある程度である。バリ島は蘭印と濠洲を結ぶ船舶の中繼基地として重きをなし、さきにチモール島の敵前上陸によりこの連絡を斷絶された蘭印にとつて更に大なる脅威を與へると、もに米英よりの連絡路を全く失つた濠洲を完全に孤立化せしめることゝなるであらう

蘭印軍も認む

【リスボン廿三日同盟】バタヴィヤよりの情報によれば蘭印軍當局は廿一日遂に日本軍のバリ島上陸を認めた、蘭印軍はジャバ本島より援軍を送り抵抗を試みたが、陸海空三位一體の日本軍の猛襲に遂に首邑デンパサルをも失ふに至つた、右につきユービーガード特派員は廿一日バタヴィヤより左の如く報じてゐる

日本軍がバリ島に上陸しすでに同島の首都第一の都會たるデンパサルを占領したことは確實である、日本軍はさらに戰果を擴大中であるものゝごとくであるが、同島とバタヴィヤ間の一般交通通信は杜絶の状態にあり、詳細は不明である、バリ島は僅かに一哩半のジャバ海峽を隔てゝジャバ本島に對してゐる

生氣漲る昭南港
わが船舶横着の日近し

昭南港特電【廿二日發】昭南港の復興は入城後僅か一週間にして驚異的速度で進められ逞しい建設の息吹が脈搏ちこの調子で行つたならば一ケ月もたゝぬ中に大昭南港が出來上り、埠頭には日本の大船舶が横着にされ、椰子の葉蔭に日の丸輝く大東亞共榮圏の建設を謳歌する日も近い、現在の復興振りを各方面から見ると次のごときものがある

軍票も大人氣

經濟　日本軍の占領により華僑の商店は一時全部店を閉ぢてしまつた、今市内の物價は總て一定の計畫下に統制されて順調である、また金融方面はシンガポールのバンドに豪華な建築を誇つた香港、上海、シャッターロー、華僑シンガポール各銀行、アメリカ系ナショナルシチー銀行などが悉く我方の手に收められた、一般資本は僅か一百萬といふ海峽弗は原則として認めないが一時的に期限を切つて使へる、さうしてこゝには取敢ずマレー軍票が發行され正式な銀行が誕生すれば立派な紙幣が生れるはずである、軍票は大人氣だ

點燈區域日に擴大

治安　市内の警備については憲兵隊の手でイギリス人を別個に收容しマレー人、印度人などが巡捕としてゐたものは、みな服務させることゝなつた、電燈や、水道や、瓦斯の配給も急がれ街の中心部は入城の翌日から點燈されたが一日毎に點燈區域が擴大されてゐる、廿日に江岸通りに點燈された、廿一日は山の手通が明るくなつたし、光の歩く區域が擴つてゆく有様は市内の急激な明朗化を象徴してゐるやうだ

邦字新聞發刊近し

文化　さらに問題は新聞の發行である、昨日、邦字新聞の發刊に乘り込んだ軍○○班員は不眠不休で忽ち發刊可能となつた、マレー語の一新聞もすでに發刊し、英字新聞の「昭南日報」はその名も「昭南日報」と改められて、この廿一日朝から發行され華僑を喜ばした、印度語の新聞も近く發行されるといふ、英語の新聞も更生のスタートを切つた、日本語新聞も目下發行の準備計畫中である、また放送事業についても放送局員が乘り込んで取敢ず娯樂の放送を開始するといふ

殘存市民約百萬

住民　昭南港の殘存してゐる市民は約百萬といはれるが、そのうちの筆頭は支那人、マレー人、印度人と混血兒、第三國人は二百名のうちフランス人六十名、敵國のアメリカ人、オランダ人は逃げたらしく一人もゐない、イギリス人はまだ千餘名殘つてゐる

山下最高指揮官セ軍港視察

【昭南港廿三日同盟】山下マレー方面陸軍最高指揮官は二十三日午後コースウエーおよびセレター軍港を視察、海軍○○司令官と會見交驩を遂げた

東郷外相奏上

【東京電話】東郷外相は廿二日午後二時二十分宮中に参内、天皇陛下に拜謁仰付けられ所管事項に關し奏上した

西原少將ら殊勲甲
田中少將〔長鼓峰事件部隊長〕に功三
生存者三回行賞卅

【東京電話】畏き邊りでは廿四日支那事變生存者第卅三回論功行賞（陸軍關係第廿七回）の御沙汰あらせられ、同日午前零時陸軍省ならびに内閣賞勲局より發表された今回恩賞の光榮に浴した勇士は支那における各集團本部の全部、北支及中支において各兵團の戰鬪に協力したる貴島（次）多賀谷（男）萬波（部）小笠原（勝）松村（嗣）の五部隊、中支の警備に任じたる牧（次）藤井（晋）部隊、事變初北支の警備竝に任じた佳（朔）部隊及び南支の警備竝に任じ從事したる山田（？）柴田（英）馬淵（久）部隊、北支の各地に轉戰勲功を奏したる酒井（鎬）加藤（清）「大川（主）」小川（三）森（修）の三部隊、或は支那において兵站業務に從事したり、北中支においては築城作業に從事したる部隊における野戰瓦斯隊及び氣象部の全部竝に「ノモンハン」及び北、中、南支において夫々防疫給水に從事したる石井（四）西村（英）増田（知）佐々木（高）の四部隊、滿洲において直接國境の警備に當りよく北方の守りを全うしたる部隊及び内地において專ら動員業務を擔當したる酒井（鎬）淺川（一）安藤（紀）の三部隊に屬する軍人、軍屬（各集團本部の軍屬を除く）でその内金鵄勲章授與の榮に輝くものは矢野音三郎少將以下二百七十五名で、功勲抜群にして殊勲甲の恩賞に浴したものは過ぐる昭和十五年九月北部佛印平和進駐以來後精物資臨資委員長として重任を果した西原一策少將以下十三名である、今回の行賞中には「ノモンハン」附近の戰鬪で熾烈なる敵彈下に第一線部隊の戰鬪遂行に遺憾なからしめた石井部隊の軍醫大佐增淵、工藤興四郎の兩名が軍醫として金鵄勲章叙賜の恩典に浴してゐる、また寺内北支軍、松井中支軍兩最高指揮官の下に参謀として偉功を奏した武藤章少將、北部佛印進駐の際軍文軍隊として功を樹てた佐藤賢了少將、或はソ滿國境張鼓峰附近の戰鬪に部隊長として活躍した田中隆吉少將、事變勃發當時宋哲元の第廿九軍々事顧問として事變不擴大處理に活躍不幸にして北平外城廣安門において負傷した櫻井徳太郎大佐ら天下に勇名を轟かした人々がその名を連ねてゐる

殊勲甲

功三旭二　少將　下山　琢磨　東京
同　中綬　大佐　岡本　清福　東京
同　瑞二　少將
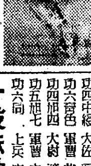
西原　一策　廣島
功三中綬　大佐　宮崎　周一　長野
同　同　綾部　橘樹　東京
同　同　少將
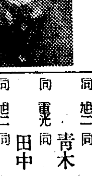
武藤　章　熊本
同　中綬　大佐
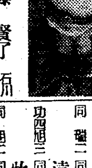
佐藤　賢了　石川
同　旭三同　公平　匡武　東京
功四中綬　大佐　藤原　武　岡山
功六旭八　軍曹　井上　晋也　北海
功四旭四　大尉　渡邊　三郎　高知
功五旭七　軍曹　中島　外二　石川
功六同　上兵　安川　龍七　新潟

一般殊勲者（佐官以上）

功三瑞光　少將　矢野　音三郎　山口
同　旭二　同　青木　重誠　石川
同　瑞光　同　田中　久一　兵庫
同　旭二　同　小林　淺三郎　兵庫
同　瑞光　同　櫻井　省三　山口
同　旭二　同　上村　利道　熊本
同　瑞二　同　遠藤　三郎　山形
功四旭三　同　牧野　四郎　鹿兒
同　旭二　同　藤本　鐵熊　山口
功三瑞光　同　寺本　熊市　和歌
同　中綬　大佐　森　赳　高知
功四同　同　後藤　光藏　大分
功三瑞二　少將　木下　勇　福井
功四瑞光　同　板花　義一　長野
同　中綬　大佐　長　勇　福岡
同　旭三　同　寺垣　忠雄　石川
同　中綬　同　寺田　雅雄　福井
同　同　谷田　勇　徳島
同　旭三　同　山田　國太郎　愛知
同　中綬　同　稲本　秀信　愛媛
功三瑞光　少將　鈴木　宗作　愛知
同　旭二　同　土橋　勇逸　佐賀
同　瑞光　同　根本　博　福島
同　旭二　同

田中　隆吉　島根
同　瑞光　同　石本　寅三　東京
同　旭二　同　田中　新一　北海
同　同　同　櫛淵　鍹一　東京
功四小綬　少佐　松崎　直利　鹿兒
同　中綬　中佐　寺田　濟三　新潟
功五旭四　少佐　上野　滋　山口
功四同　同　小山　公利　鹿兒
功三中綬　大佐　櫻井　徳太郎　福岡
功五小綬　少佐　松井　忠雄　兵庫
同　旭四　同　森　□内　高知
同　小綬　同　塚本　誠　兵庫
功四旭四　同　宮原　傳雄　長野
同　小綬　同　辻　政信　石川
同　中綬　中佐　小川　伊佐雄　静岡
同　小綬　少佐　稲森　利助　宮崎
同　中綬　中佐　田所　□　高知
同　旭四　中佐　儀藤　恕　宮崎
同　中綬　大佐　谷萩　那華雄　茨城
同　同　同
同　小綬　少佐　根岸　森太郎　岡山
同　旭三　中佐　堂ノ脇　光雄　鹿兒
同　同　大佐　田村　義富　山梨
同　中綬　中佐　新郷　榮次　佐賀
同　小綬　少佐　中馬　末彦　鹿兒
同　旭四　同　城戸　正　福岡
同　中綬　大佐　長嶺　喜一　新潟
同　旭四　少佐　田中　忠勝　山口
同　小綬　同　山田　正　石川
同　中綬　大佐　岡村　勝實　福岡
同　旭三　同　北島　熊男　岡山
功五小綬　少佐　長谷川　泰次　愛知
同　同　同　山本　顯弌　山口
功四中綬　大佐　大槻　熊雄　新潟
同　旭三　中佐　野口　海次　佐賀
同　旭四　少佐　折楯　國男　宮城
同　中綬　大佐　小池　龍二　東京
同　旭四　中佐　齋藤　二郎　山口
同　小綬　少佐　恩田　忠録　静岡
同　同　同　鈴木　茂　福島
同　旭四　中佐　小山　愿兵衛　東京
功五同　少佐　佐孝　俊幸　福井
功四旭三　中佐　矢木　孝治　鳥取
同　同　大佐　工藤　良一　北海
同　同　中佐　天野　正一　愛知
同　同　同　村上　重　福岡
同　旭四　少佐　山岸　善九郎　佐賀
功五同　同　安崎　操　徳島
功四中綬　中佐　淺田　繁五郎　京都
同　同　同　田内　一郎　東京
同　旭三　同　櫻井　德三郎　宮城
同　小綬　少佐　野中　久治　福井
功五旭四　少佐　道家　齊麿　東京
功四中綬　中佐　結城　朝久　福島
同　同　同　江口　八郎　佐賀
同　旭三　同　高津　利光　新潟
同　同　同　佐方　繁木　熊本
同　中綬　大佐　中井　增太郎　鳥取
功五旭四　少佐　神谷　憲三　東京
同　旭五　同　瀬戸　尙二　東京
功四小綬　中佐　村上　隆　福島
同　旭四　少佐　掟　常重　鹿兒
功五小綬　同　清水　富士夫　山梨

朝鮮關係（一般の部）

功五旭六　中尉　李　鍾　贊　京畿道

解放戰に邁進
在歐印度國民會議派聲明

【ベルリン廿二日同盟】在歐印度國民會議派は、二回にわたり國民會議々長をつとめ目下歐洲に亡命中の印度獨立運動の巨頭スバース・チャンドラ・ボース氏を中心とし獨立の氣勢を擧げてゐるが印度の愛國運動を支持する東條聲明に感激し廿二日、日本國民に對する次の如き聲明を發表した

◇……印度は過去數十年にわたり自由獲得のために鬪つて來た、しかし英國の帝國主義は印度だけでなくアジヤ民族を壓迫し今日に至るまで少しの自由も與へようとしなかつた、それはかりでなく英國は今回もまた印度を從來通り帝國主義戰爭にひつぱり込み印度の資源を濫用して惡辣なる目的を達しようとしてゐる、しかし國民會議は目覺めてゐる印度人はこれと行を共にせねばかりでなく、千載一遇のこの好機を捕へ奴隷的桎梏を打破らうと努力してゐるのである

◇……十九世紀以來われ／＼の獨立運動が日本で同情をもつてみられてゐることはわれ／＼のよく承知してゐるところであるがまた同時に印度でも日露戰爭で日本が大勝利を收めて以來日本民族の念が昂まり、これにより初めて汎アジヤ思想が湧き上つて來たのである、さらに二月十六日東條首相は日本は印度の愛國運動を支持する旨言明せられ、われ／＼を全く感激させたが、われ／＼は全力を盡して印度解放のために邁進することを日本國民に對し誓ふものである

◇……アジヤの二大文化國民たる日本と印度は兄弟の間柄であり東條首相の言明した「印度人の印度」といふ言葉はわれ／＼の歴史に永久に殘るであらう、印度はいまや百數十年の奴隷状態から解放されんとする時に直面してゐる、われ／＼アジヤ大國民を相互に離間させるのは英米の根本的政策であり、いまや蒋介石がチャーチル、ルーズヴエルトの爪牙をうけ印度でこの政策を遂行しようとしてゐるが、これは英米の無力を物語るものである。われ／＼國民會議派、特にボース一派の意識は絶對に蒋介石を支持しないことを確言する

◇……われ／＼は傳統精神に日本と肩を並べ、自力をもつて解放戰に邁進し、必ず印度文化の花を再び絢爛と咲かせることを確言する。また英國はガンヂー翁と現國民會議派首領ネール氏を印度の代表の如く頻りに喧傳してゐるが、これは事實に反する、これら兩者の代表した時代はすでに過ぎ去つたのである、今回の大東亞戰爭が始まつてからは印度の歴史には新しい時代が開かれたのだ、われ／＼急進派は英國に對し絶對的な非妥協政策となり印度が完全な自由を獲得するまで絶對に矛を收めないであらう、われ／＼は印度國民が相携へ蒋介石の策動に乘ぜられる隙のないやうにせねばならない

印度懐柔に躍起
米も一役おせつかひ

ストックホルム特電【廿二日發】ビルマ作戰進捗と共に米英、重慶側の印度を戰爭に引込まんとする策動は益々活潑化しつゝあるがロンドン來電によれば過日イギリス政府の命を受けて印度を訪問、印度懐柔工作に狂奔した蒋介石も大した成果を得ることが出來ず、返つてガンヂー、ネールら印度側のイギリス側の印度獨立の公約に愈よ疑惑を深めるに役立つたに過ぎぬといはれる、しかもこのことは印度を人的、物的、資源、東亞作戰の根據地、東亞における兵器倉として驚目してゐたアメリカ側に多大の不安を喚び起し、イギリスのみに委しておいては印度は如何なる方面に進むかも知れぬとして近く米英同盟宣言の形式で戰爭に參加することを條件に戰後における印度の政治的自由を保障する方途に出るのではないかと注目されてゐる

世界に對する日本の宣言

米英の傲慢を忍ぶこと二十有餘年、遂に蹶起した日本魂は敵を撃ち存分に叩きのめしてゐる。我軍は勝つたのだ。戰へ！堂々世界の輿論を睥睨して全人類の魂をゆすぶるこの聲明こそ―この聲明こそは明日に勝へる國民の勇氣の源泉であり、神國の意氣を全世界に示す宣言である＝内容＝詔書、帝國政府の決意、世界を拓く日本、大東亞戰爭開戰日誌

四六判　定價十五錢（送料三錢）
發行所　京城日報社　振替口座京城三二〇〇番
本社及市内監理所、鮮内各支局、販賣店にあり

春季攻撃海上から
獨艦の北海出動　英に多大の不安

チューリツヒ特電【廿二日發】ロンドン來電によればドイツの有する最新戰艦チルピッツ號（ビスマルク號姉妹艦、三萬五千トン）は巡洋艦アドミラル・シェーア號、重巡アドミラル・ヒッパー號を伴つて北海方面に出動したとの報道は逸早くロンドンに傳へられ、日本海軍のマラツカ海峽制海權の報、戰艦ダンケルク號（さきにイギリス艦隊の不法攻撃を受けて損傷し修理中であつたもの）のツーロン脱出の報と照合せて獨軍の春季攻勢はまづ海上から開始するのではないかと多大の不安に襲はれてゐるといはれる

チルピッツ號はさきに大西洋から印度洋方面に出てイギリスの通商破壊に從事してゐたものとしてイギリス側で恐れられてゐたものである

ソ聯の鐵道輸送に不備缺陷

【クイビシェフ廿一日同盟】獨ソ戰の春季作戰に對するためソ聯の邦士は今や一切をあげて戰爭準備に忙殺されてゐるが、この間にあつて國土の廣大なソ聯にとつて前線と後方とを繋ぐ輸送路の整備確保が死活に關する重要性を有してゐる、これに關し地方の鐵道機關紙ヴォルガ・コムナー紙は鐵道輸送の不備缺陷を指摘して戰時再組織の必要を強調し左の如く論評を掲げてゐる

クイビシェフ鐵道は元來大なる輸送能力を有してゐるはずであるに拘らず運轉組織、從業員に對する職業指導の不圓滑のため極めて不徹底な輸送しか擧げてゐない、勤務時間表は守られず、作業表は實行されず、列車は數時間乃至數日間以上も停車してゐることがある、大量の機關車は修繕不能のため動けないでゐる、この理由は戰時を自覺してゐないことおよび惡意にも等しい無關心主義で當事者は種々の客觀的理由を擧げて逃げ口上をつくつてゐることである、問題は當局者および從業員の水準が低いことであり、各驛の政治指導部も徒らに會議ばかり開き數十、數百の決議を行ふのみで作業員の組織を等閑に附してゐる、黨地方委員會は鐵道運營狀況調査の結果「全面的に不徹底な狀態にあり根本的刷新を必要とし無關心主義や責任回避と徹底的鬪爭を開始し時間表は嚴守として之を遵守すべきである」との結論に達した、しかして現在鐵道が貨物の洪水のために混亂に陷つてゐることは事實であるまたプラウダ紙も郵便列車の運行は第一に重要視さるべきであるのに新聞、手紙、小包などが長い間不渡りのまゝ放置されてゐることがある、例へばペンザ發クイビシェフ行の郵便車が到着しないので調査して見るとモスコーに廻つてゐたことがあとで判明したなどと報じてゐる、さらにクラスナヤ・ヴエズダ（赤い星）紙の報道によればキーロフ驛の驛長および助役は油槽車を常時十日乃至十五日間遅延せしめてゐた廉でそれぞれ五年および六年の刑に處せられたと報じてゐる

新カンタベリー大僧正

【リスボン廿二日同盟】ロンドン來電によればさきにカンタベリー大僧正の職を辭したコスモ・ゴードン・ラング氏の後任としてヨーク僧正ウィリアム・テンプルが廿二日任命された

隨所に戰果を收む
山西の共匪殲滅戰酣

【太原廿三日同盟】第二次作戰に入つた山西省内共匪殲滅戰は隨所に大なる戰果を收めつゝあるが、廿一日までに判明した綜合戰果はつぎの通り

遺棄死體二百九十五、捕虜二百四、鹵獲品重機二、輕機十、小銃二百二十、拳銃三十

米の對蒋援助
輸送路問題で有耶無耶

【香港廿三日同盟】大東亞戰爭において日々に窮乏しゆくＡＢＣＤ陣營に今なほ執着する蒋介石はこの陣營の補強工作とアメリカよりの援助物資を如何にして奥地に搬入すべきかにつきあがきにあがいてゐるが、重慶よりの情報によれば宋子文は十九日ワシントンにおいてハル國務長官と會見、蒋介石の今回の訪印の見解的使命につき詳細説明する一方、重慶政權からビルマ、印度方面における英米協合作戰に對し武器、戰爭の大量補給を懇願するところあり、その折ハルは援蒋物資の補給そのものに對してはさらに一歩を進めた意嚮を與へたといはれる、しかしながらその物資を今後如何なる方法によつて輸送すべきやについて兩者の意見一致せず重慶が印度、西藏、新疆の路線による輸送計畫を提議せるに對し、アメリカ側は右路線による大量物資の輸送は不可能なるをもつて、むしろイラン鐵道を經てトルクシブ鐵道に連絡し、新疆に出る線を選ぶべしとの見解を持してゐる、然しイランルートによる自國の必需軍需品の輸入に手一ぱいのソ聯側が果してその援蒋において重慶政權のためにかゝる便宜を與ふるかどうかがすこぶる疑問視されるのみならず、距離の關係からいつても到底急場の要を充すべくもないので、重慶政界ではアメリカ今後の對蒋援助は結局有名無實に終るものと見てゐる、ただ飛行機に關しては組立ての上アラスカよりシベリヤ經由成都に向け輸送することに兩者の諒解が成立したといはれる

西半球防衛委員會骨抜き

【アエノスアイレス廿二日同盟】ワシントン情報によれば過般の米洲外相會議の重要決議事項の一つたる西半球防衛委員會は近く本部をウルグアイのモンテビデオに設置の運びになつたと報じてゐる、ただしアルゼンチンは同委員會に參加せず、ブラジル、ウルグアイ、チリー、メキシコ、コスタリカ、ヴエネズエラ、米國の七國によつて構成されるものであるが、南米の最有力國の協力を得ない同委員會は有名無實なものになつてしまふ惧れあり、南米防衛事務局は廿五日各國軍情報を基礎に對策を協議する豫定である

コングスガード號撃沈

【リスボン廿二日同盟】キュラサオ島（カリブ海蘭領）よりの情報によれば最近カリブ海方面でドイツ潜水艦の攻撃により撃沈された船舶中には元ノルウエー油槽船のコングスガード號（九、四六七トン）が含まれてゐることが判明した

同船は撃沈の際積載の石油から火を發し海上一面火の海となり急報により現場に到着した快速艇および附近航行の漁船が必死の作業を行つたが、乘組員四百六十七名中廿九名は溺死または燒死した

洪攝政の地位變更なし

【アタペスト廿二日同盟】ハンガリー攝政ニコラス・ホルテイ氏の息ステファン・ホルテイ氏はハンガリー議會の院議によりハンガリー攝政代理に就任したが攝政の地位及び權限は攝政代理設置後においても何等變更を見ることなくニコラス・ホルテイ攝政は從來と同樣、ハンガリー攝政としての地位と主權を有し攝政代理は單に攝政の名において政務を代行するに止めるものである

ウルグアイ政府　議會代位機關に最高審議會

【アエノスアイレス廿二日同盟】モンテビデオ來電＝ウルグアイ内相マウリシオ・アマーロは議會解散にともなふ代位機關として廿二日最高審議會設置につき次の通り發表した

一、最高審議會は行政事項全般にわたり政府に意見を具申す
一、同時に一九三四年憲法の改正を準備す
一、大統領缺如の場合は最高審議會は絶對多數に基き新大統領を指名す

さらにアマーロ内相は別に新聞、放送、電信、電話取締令を發し、また電燈、水道、瓦斯など社會公共施設を警察の統制下に置く旨發令した

―人―

◇加藤文平氏（昭和紡社長）就任挨拶のため廿三日午後來社
◇星弘氏（同常務取締役）同上
◇奥本武雄氏（同取締役）同上
◇高橋喜三氏（日本高周波專務）廿四日「あかつき」で東上

「廚房設備設計施工」
團体炊事＝調理機
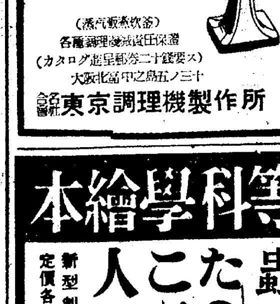
（特許・實用新案調理機）
（蒸汽炊飯煮釜）
各種調理機械保證責任
（カタログ進呈郵券二十錢要ス）
大阪北區中之島五ノ三十
合名會社　東京調理機製作所

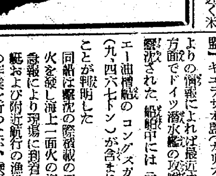
マツダランプ

少國民の爲の初等科學繪本
戰時下少國民の科學精神培養に！
科學する精神培養の大切であることが叫ばれてゐるの秋、科學手引の寶庫とも云はれる本書、興味深く讀んで行くうちに易しく科學精神を體得せしむ。
日本出版文化協會推薦　太陽　野尻抱影著　布目虹夢畫
日本出版文化協會推薦　飛行機　陸軍少佐　西原勝著　加藤たかし畫
文部省推薦　橋　工學士　成瀬勝武著　飯塚羚兒畫
機械とわれら　工學博士　辻二郎著　山本比古士郎畫
蟲の生活　農學博士　石井悌著　佐々木啓祐畫
たのしき科學　理學博士　石原純著　小池巖畫
こども電氣學　理學博士　竹内時男著　木俣武畫
人とけもの　上野動物園長　古賀忠道著　佐々木啓祐畫
新型判・多色刷繪入　定價各八十錢・送料九錢
東京神田　小學館　振替東京四五一〇七

好評賣行急！増刷出來
日本の夜明け　河原萬吉著　B6判上製四三三頁　價二・五〇　〒一〇
日本人の偉大性は歴史の回想にある。今や未曾有の危機に立つ我等は光榮ある國史を全魂を打込んで回想すべきだ。殊に明治維新の回想は我等の精神を昂揚する。
我等の北方　寺島柾史著　B6判二八〇頁　價一・五〇　〒一五
忽忘！見よ！北の守りの重要性　我等が祖先の流血の北進日本史
大衆小説　大陸　競馬　シベリヤお菊　B6判三七四頁　一・六〇　〒一五　妻吉豪商の花形シベリヤお菊と張作霖との闘爭物語
苦見一郎著　猶太禍の世界　B6判三〇〇頁　一・五〇　〒一五　今次大戰の陰に躍る猶太人の魔手を面白く書いた快著。
醫學博士　高田義一郎著　人體名所遊覽記　B6判三三二頁　一・六〇　〒一五　專門家が隨筆風に面白く書いた通俗生理、解剖の科學書
發賣　關ケ原書房　東京市赤坂區溜池三〇　振替東京一七〇四三六

國民皆讀の書
大本營海軍報道部課長　海軍大佐　平出英夫　米英艦隊撃滅　B6判　戰局地圖附　定價八十錢　送料六錢
待望の名著愈々發賣！　スグ書店又は本社へ御註文下さい！
雄渾無比の電撃海上戰を展開し、緒戰忽ち英米主力艦隊を全滅せしめ、世界戰史にその比なき戰果をあげた我が海軍の報道課長が海戰の眞相とその檢討、星港陷落後の新作戰より、今後の英米艦隊の作動と我等の待つ南方の資源問題、國民の必勝生活を明示せる評判書
間瀬一恵著　海軍省推薦　大空の遺書　B6判二七〇頁　定價一・五〇　送料・一〇
名著の眞價愈々揚り、いくら増刷しても即座に賣切の始末、このほど大部數製本出來せるも忽ち賣切の恐れあり、即刻御注文を！
長谷川時雨著　時代の娘　B6判三三〇頁　定價一・五〇　送料・〇九
一代の文名を謳はれた閨秀作家長谷川時雨女史が、生前、この時代の乙女達に贈らんと、幾多力作中より選定して編まれた美しくも力強い遺稿傑作選集である。
忽重版　大好評　大庭さち子著　愛翼一心　B6判三一〇頁　定價一・五〇　送料・〇九
塵都に満ちた舊體制的存在と思はれた祇園藝妓たちが、海鷲との奇しき對面から銃後女性として愛國號海軍機献納までの、感激的な話に材をとつた事實小説。
決戰下の情報娯物慰問雑誌　戰線文庫發行所　毎月二十二日發行價四十錢
書店品切レノ節ハ直接本社ヘ御註文乞フ　圖書目録進呈
東京市麹町區内幸町二ノ二　興亞日本社　振替東京六七六四一番

佐藤太平著　樂翁松平定信　價一・五〇　〒一〇
樂翁は白河藩と幕府を匡救し財政、經濟、國防、外交、教育等の改革に才腕を揮ひ、國家を泰山の安きに置いた偉大なる政治家。公の經綸を悉く紹介せる名著。
最新刊　駒澤大學教授　鶴見高女校長　中根環堂著　禪の生活（禪に志す人の爲に）　價一・六〇　〒一〇
禪に志す人のために多年の體驗と該博なる蘊蓄を傾け坐禪の理論と實際を網羅多數入れて平易簡明に説き參禪の際、奉誦する詔勅、聖句、經文の一切を掲げて、萬人の要望に答へてゐる。
最新刊　文部省推薦　佐藤太平著　上杉鷹山　價一・三〇　〒一〇
軍事保護院推薦　中山船太郎著　生き抜く力　價一・五〇　〒一〇
江部鴨村著　娘の幸福　價一・五〇　〒一〇
東京市芝區田村町六ノ二　宮越太陽堂書房　振替東京一五七二一番

"翼議體制"確立へ
官民期せずして歩調整然
きのふ第一回各界代表懇談會

【東京電話】政府は來る四月三十日施行される豫定の第二十一回衆議院議員總選擧に當つて大東亞戰爭完遂に對する國民の積極的協力を結集するとゝもに強力なる翼贊議會體制を確立する方針のもとに去る八日臨時閣議を開き(一)國民政治意欲の積極的喚起 二、大政翼贊の重責に任ずべき最適人物の選出 三、候補者推薦機關の編成 四、選擧の倫理化などを根幹とする「翼贊選擧貫徹運動基本要綱」を決定發表したがその實現をはかるために各界代表三十三氏を招請、二十三日午後二時より首相官邸において第一回懇談會を開いた、同日の出席者は招請者側 安藤、小磯、大河內三氏缺席のほか全員、政府側より東條首相、湯澤內相、岩村法相、鈴木企畫院總裁、星野書記官長、谷情報局總裁、森山法制局長官などでまづ記念撮影、國民儀禮ののち東條首相より別項の如き挨拶をなし今次總選擧に臨む政府の所信を披瀝してこれが達成のため各界代表の盡力を希望、ついで湯澤內相より政府のとらんとする總選擧方策を說明して各界代表者との間に質問應答を重ね

大東亞戰爭完遂の目的完遂のため來るべき總選擧に際し強力なる翼贊議會體制確立を期しこれが適切なる方途を講ぜんことを申合はす

の申合せを行ひ政府側は同三時四十分退席、引續き各界代表者のみの懇談協議に入つた

翼贊政體協議會結成
代表、政府所信を全面的支持

【東京電話】各界代表は政府側退席後引つゞき懇談に移り、種々協議を行つた結果、政府の所信を全面的に支持する旨の申合せをなしこれが實現をはかるために翼贊政治體制協議會を結成することとし左記事項を決定して午後四時半散會した、なほ特別委員會は廿四日午後四時より霞山會館に開會、具體案の研究立案に着手することになつた

一、招請をうけた三十三名をもつて翼贊政治體制協議會を組織すること(イ)本會の會長に阿部信行大將を推す(ロ)具體的方策を研究立案するため十三名の特別委員(會長を含む)を設けることとし特別委員は會長指名によつて左の如く決定した

阿部信行、[illegible]止雄、太田耕造、後藤文夫、伍堂卓雄、橫山助成、藤山愛一郎、千石興太郎、遠藤柳作、山崎達之輔、大麻唯男、永井柳太郎、岡田忠彦

一、特別委員は可及的速かに成案を得、全體會議に附議し得るやう研究立案を行ふこと

"翼選"運動方針指示
全國總務部長會議

【東京電話】來る四月卅日施行さるる衆議院議員總選擧に對する政府の方針を地方に徹底闡明すべき全國總務部長會議は廿三日午前九時より內相官邸に開會、本省側より湯澤內相、山崎次官、成田地方局長、町村警保局長以下地方、警保兩局首腦部、地方側より武部北海道總務部長を初め全國總務部長並に中央、地方合せて八十餘名出席、劈頭湯澤內相より今回の總選擧を機に清新強力なる議會の確立を強調せる左の如き訓示があり、終つて直ちに會議に入り橋本振興課長より翼贊選擧貫徹運動に關する指示說明あつて質疑應答を重ね正午一旦休憩、午後二時より會議を續行、總選擧施行の事務打合せ、中央の方針を指示、分與協議などにつき會議を重ね同四時半終了、引續き秋田大政翼贊會組織局長より今回の總選擧に對する大政翼贊會の運動方針につき說明を行ひ散會した

湯澤內相訓示

政府は今回「大東亞戰爭完遂、翼贊選擧貫徹」運動の實施を決意し、今次の總選擧に際し聖業翼贊の赤誠と至情とに燃ゆる國民の選擧を純正なる政治的意識の昂揚をはかるとともに清新強力なる議會の確立を目指し官民一體の一大國民運動を展開することゝした、政府はこの運動を通じ眞に戰爭完遂の大目的に副ひ、大政翼贊の重責に任ずべき積極有爲の人材を議會に動員せしむるため廣く國民の間に最適なる候補推薦の機運が積極的に醸成せられ、その實現の方途につき國民一般の熱意が促進昂揚せられんことを期待するものである、固よりこの非常時局下の選擧において選擧の倫理化が徹底せらるべきは言をまたない、各位は本運動の趣旨の存するところにかんがみこれが適正強力なる遂行に最善の努力をいたすとともに選擧公營その他各般の選擧事務についてもまた遺憾なき注意を拂ひこれが運營に遺漏なきを期せられんことを望む

【東京電話】內務省では去る十八日の閣議において決定せる「大東亞戰爭完遂翼贊選擧貫徹運動」の基本要綱に基づき翼贊議會確立の官民一體の國民的大運動を展開することとなり廿三日全國總務部長會議において特に指示事項として

一、大東亞戰爭完遂翼贊選擧貫徹運動に關する件

につき具體的運動方針を詳細說明、各總務部長との間に熱心な質疑應答を重ねた、指示事項の內容左の通り

大東亞戰爭完遂翼贊選擧貫徹運動に關する件▲來るべき衆議院議員總選擧に際し政府はさきに閣議の決定を經て大東亞戰爭完遂翼贊選擧貫徹運動を官民一體の擧國的運動として展開することゝせり、本運動は大東亞戰爭の完遂とこれがため必要なる翼贊議會の確立を目標として、これが基本方針は選擧を機とし戰爭完遂に對する國民の至誠を示し、いよいよその決意を強固ならしむるとともに眞に翼贊議會の確立に邁進し、廣く人材を議會に動員する氣運の醸成に努め、さらに時局下選擧の倫理化を徹底し、いよいよ公正にして明朗なる選擧を實現するにあり、各位は今次の選擧の意義の重大なるにかんがみ翼贊議會確立のため、國民の自覺と奮起とを促しもつて本運動所期の成果をあぐるに最善の努力を盡されたし

全國"翼壯"も起つ
廿七、八日團長會議を開催

【東京電話】大日本翼贊壯年團では來る二十七、八兩日全國團長會議を開催、大東亞戰爭下における壯年團運動の積極的展開方並びに、翼贊選擧貫徹に對處する具體的方針を決定するが、さらに同會議に引つゞき三月五日より同月末日まで全國地方幹部講習會を開催、こゝに壯年團創設以來の全國的運動を展開することゝなつたすなはち地方幹部講習會はまづ中央本部主催のもとに全國六區別による府縣團幹部講習會を開催、ついで、この受講幹部が中心となつて、郡、市幹部講習會を、さらに同樣町村區幹部講習會および町村團員講習會を開催、今後の壯年團活動の基礎をはからんとするもので特に講習會では當面の翼贊選擧貫徹に對する具體的な指示が行はれる筈である

舊套を一新
清新議會の樹立へ
首相挨拶

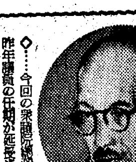

◇……今回の衆議院議員總選擧は昨年議員の任期が延長された結果實に五年目の總選擧であり、また支那事變勃發以來最初の總選擧であるが大東亞戰爭下敢て今次の總選擧を行はんとする所以は一に國家が戰時下國民の總力を集結し、愈々國よく決意を固くして戰爭目的の完遂に邁進せしむる絶好の機會であるとともに

◇……一には今回の選擧をもつて支那事變以來、殊に大東亞戰爭開始以來飛躍的に發展をとげた時局の新段階に照應すべき清新な翼贊議會の設立を期待するにほかならない、すなはち政府においてはこの選擧が舊套を一擲して眞に公正明朗に行はれ、これによつて大政翼贊の熱意に燃え

◇……大東亞戰爭の目的完遂のために積極的に力を致すべき有爲の人材の、一人にても多く選出せられんことを熱望するものである、かくして國民の胸中に漲る征戰目的完遂の熱意と氣魄とが遺憾なく披瀝せられ大政翼贊の赤誠と至誠とが充分に吐露せられてここに翼贊議會の設立を期すべきであり、これがため政府は今次選擧に際し國民運動が展開せられ特に積極有爲の人材が從來の因習を破つて現實に選出せらるゝやう、その機運が積極的に醸成せらるゝことを希望し、さらにその實現に關する最も適切なる方途について廣く國民一般の工夫と努力とを期待してゐるのである

◇……各位の如き各方面の先達の方々がこの趣旨をよく諒得せられ、如何にこの目的を達するかの方途につき考究せられ、これが達成のために振つて御盡力の程を切に希望する次第である【寫眞=東條首相】

◇……政治の本領の發揮せられんことを希望する次第である

南方に結ぶ朝鮮經濟 (三)
通貨篇
鮮銀理事 櫻澤秀次郎

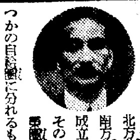

私は大きなる東亞共榮圈中には、北方すなはち內地、朝鮮、滿洲と支那を含む地域と、所謂ネセアニア諸島及び熱帶地帶を一括した南方地域がそれぞれ一圈は獨立に共榮圈を形成すべきもので、いはば北方共榮圈、南方共榮圈が成立してゐてその職位共榮圈もまた幾つかの自給圈に分れるものと考へる、それらの最高に大東亞圈が成立するべきものである

具體的に この共榮圈の中心をいかなる形でいへば南方は物資を補給し北方が重要工業を擔當する、かく共榮圈を構成して中鮮を擔ふ朝鮮の兵站基地乃至兵站擔當計畫なるものはこれからの問題であり、その實質は南方共榮圈との正常な通貨においてのみ生れ來るのである、朝鮮産業は南方資源と結合されるに至つてすでに與へられてゐた發展計畫のテーマーを初めて實現することになるのである、南方の生活擔當範圍が一

"物"にかゝる全役割
―鮮銀の進向に依つて決定せらる―
"通貨的結合"の機能發揮

再編成に 餘力を求める以外に擁り處ない內地外の、すなはち鮮滿支が飛躍したところの產業地帶から得ねばならなくなる、かくして中鮮と南方相互的なる交易關係が新しく擴大されることになるこれ等の、北方圈と南方圈の經濟的諸關係を通貨の面に移していふと云ふことは、基地の移動とは根本的に異るのであつて、假にかゝる事を前提とするとすれば、共榮圈成立の前提たる通貨が自國に流通することを意味するのであるとするならば、內地通貨の新な使命が誕生することになるが、すでにわが國の双圈に適用されるとなれば國的南方共榮圈通貨との關係で統一される、私は南方圈においては特別の通貨工作は必要でないと考へる一人である、事實また今までのところ二次的な檢討しかないもので要れて來た、それは形式的には現狀維持である

南方通貨 は備々それぞれに立派な通貨を持つてゐるのであるから下手に改革を加へたりする必要はなく、そのまゝ承認して使用すれば好い、ただこれを圓にリンクさせるのである、通貨は目的ではない、物資が目的なのである

極端にいへば通貨は無くてもよろしい、物々交換で結構なのだ大國における様に通貨に重點を置くと失敗する日銀なり正金なり鮮銀として東京で決濟する、多角的決濟制が出來る様に各通貨間には一定の比率を決定しておく、勿論それは各通貨であつて信用貨幣である、各自相互の收支決濟が制度上において相殺されて來ることになるが、これは物と物との關係において相殺される如く置かれなければならない、日本が膨な支拂勘定に立つた場合は南方物資を安くするさらに日本の公社債を持たせることによつて一應の資本の逆流をさせる、物資と勞力の形においてなされる資本の逆流から日本の輸出力が對應しこれと相殺し得られるに至る、また

高率課税 も一手段たり得ることにもなら う、南方で原料が増産出來れば北方の生產力も增大し南方の生活も自ら豐富化することになる、これが通貨工作の一次的であつて何處までも物が一切の役割を演ふ理由なのである、然しこのまゝにあつては資本の不均衡は避け難いこのためにはどうしても北方、主として鮮滿の生產力擴充計畫がこれに對應して行くのでなければ共榮圈が成立しない

また南方としても直ちに北方と全面的に結びつける關聯にあるとは云へない、實需南方にあつても主要產業と云ふか、作物產業を全面的に實行する必要がある具體的に南方資源が北方にとつて待機する以上、北方產業即ち工業もまたこれに應じて新しい擴充方向が共榮圈に構成されて行かねばならない、自給自足し得る共榮圈の建設計畫內容はかかる意味から現在を根本的に改革せねばならぬまいことを示してゐる、だからといつて原料資源は全て南方からといかに話が巧く行つてもあり得ない、通貨の面において現れてゐる如く南方依存は必要範圍に止められるべきものである

そこに北方共榮圈と併行したものが南方共榮圈である生產理念が明かになつて來る、南方を活かすためには現在の南方に任る機構を指導して全機能を發揮させねばならないこのためにも以上のことの必要性がよく立證されてゐるかくて

朝鮮產業 は南方の新資源に對した國を迎る役割に立つに至る、南方から來る原料に應ずる輸出力の能力である、さらにこの物々交換を通じてこれによりの生鮮と南洋の通貨的結合は通貨發行とは別の意味でこれからの南方朝鮮と通じてその機能を發揮せしむると云ふことになつてその役割を果す積りである

北方建設の爲に
―南方の資源を開發―
◇…田村朝商理事の歸城談

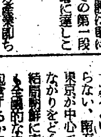

【釜山電話】朝鮮商工會議所理事田村浩氏は南方經濟懇談會に臨席のため上京中のところ廿三日"あかつき"で歸城したが左の如く語った

無限な資源を擁有する南方の進撃によつて南方經濟懇談會は既にその第一段階に進んでこの建設を推進すべき南方經濟懇談會は朝鮮にも設置された、朝鮮は權力と勞力の豐富な點から見ても

南方建設に 對する將來性は十分にあると思ふが朝鮮の南方進出は朝鮮に負荷された北方建設のための南方資源の開發であるといふことを忘れてはならない、南方經濟懇談會は東京が中心であるか朝鮮をどうするかが問題だ、結局朝鮮に支部を置くかそれとも全國的な中央の協議會に一括包含するかの二つでまだ決定ではある、朝鮮商工會議所中央會は既に委託人寄も決んでゐるので今月末には創立總會を開くことに決定してゐるが、これが全國中央會との連絡は台灣もあることだから內外地一貫した連絡協議

商工會議所 の機構改革問題は目下中央において各種統制會その他關係方面について意見をまとめつゝある、これによつて來る五月の議會に提出するらしく大體何れとも見透しがつかないが、朝鮮は獨自の統制事情に鑑み朝鮮として別個の改革案をもつて改革すればどうかといふ意見を商工省に具申した結果その反動は得たが、これについては本府當局と協議研究上はつきりしたことは言へない【寫眞=田村氏】

新鑛融資は考慮
探鑛方針は從前通り
◇…華岡產金副社長歸任談

東上中の產金振興會社華岡副總裁氏は二十三日歸城したが大要次の如く語る

產業輸業に對する方針は從來の鑛山に對しては引つゞきその育成強化に重點を置き融資鑛山に對する分割貸出も豫定通り貸出を行ふことにした、追加の必要ありと認めた鑛山に對しても從來通り融資するが

新設 の鑛山に對してはよほど優秀なものでない限り積極的方針はさけた考へである、現在の貸出金總額は一億四千萬圓に達してゐるが新年度においても大體これを基準として行はれることゝならう、金の問題については議會において大藏、商工兩當局かその必要性を說明してゐる一部には日銀法の改正により金本位を離脱するため金の需要につき云々する向もあるが將來に向つて相當の保有量を確保して置くべきであらうと思ふ、產金業は他の原料加工製造工業と異つて掘鑿すれば山も消耗するのでこれが業者としては積極的に

探鑛 する方針である、なほ衝用鑛案との合併問題が噂されてゐるやうだがこの問題について商工當局としても現在全然考へておらぬことを議會で言明してゐるので今直ちに實現するやうなことはないと思ふ

"食增"對策と併行し
惠民土木事業を計畫
華北、參戰街道を直進

【北京支局特電】大東亞戰爭を進めつゝあるが、特に華北の參戰は食糧增産對策にありとして建設事業と共に東亞共榮圏の兵站基地として華北の富涵する建設事業はますます其の重要性を加へ來つた、日華軍官民一體となつてあらゆる部門に參戰體制確立の巨歩を進めつゝある

[illegible]

治水 昭和十三年夏黃河の堤防決潰により以來洪水の被害甚大なる所多く、食糧增產のためには治水の事業を第一とし、全華北の治水事業の完成には二千萬圓に達し今後の事業實施にあつて廿二億の大工事費を基礎として行ふことに決定した、年々の事業は治水治國の大華北がこれに出現するわけである

惠民土木事業 本年度までに二千一百萬圓の豫算で行はれる惠民土木事業のうち主なるものを取あげて見ると

道路 一千萬圓で行ふ道路事業のうち重なるものは北京、天津、北京、濟南間の二大道路で工事は昨年から着工の鋪裝事業でこれが完成を見れば食糧增產の華北に及ぼす影響も大きい

都市計畫 北京、天津、濟南、石門、太原などの重要都市改良事業は着々進捗してゐるが更に近代都市としての充實を期する意味において衝路、上下水道施設を行ふ、その本年度豫算二百萬圓、また都市計畫と共に高度國防の見地から二百卅萬圓をもつて主要都市の飛行場整備を續行する

短纖維への設備
整理轉換行はず
統制會社が適宜操作か

ABCD包圍陣結成以來我が國の羊毛、製絲業は從來の外需より內需へ白八十度の轉換を行ふことゝなり對米高級輸出品たる長纖維より短纖維への設備改變が開始されてゐるが朝鮮においてはその生產額が內地に比し著るしく遜れてゐたため輸入の大半が自家用に供せられてゐたため大した影響を受けることがないので工場設備の轉換は目下の所考へられてゐない、農林局においても養蠶の一部整理の方針が決定したうへ蠶絲統制會社の設立を見てゐるので、今後現在以上の轉換が至る整理は行はず專ら統制會社を以つて適宜の操作を行はしめる方針である

貯蓄、報國債券當籤番號
本紙二面に掲載

二月二日日本勸業銀行で行はれた貯蓄債券、報國債券及び特別報國債券の當籤番號が本紙二面に掲載されてゐる、なほ貯蓄債券の中「割增金無き分」の當籤番號は引つゞき近日の本紙に掲載の豫定である、なほ一月廿一日より第一回戰時貯蓄、報國債券が賣出されたが無論是非に對する感謝貯蓄として大いに消化されることゝ期待されてゐる

納稅と告知と

◇……大東亞戰爭完遂に納稅報國が叫ばれ、官民共に一層の努力を續けてゐる時、吾等は納稅を拂ふが姑さは、徹に失態と稱を拂ふが如き怠慢や不注意云々を超えてその人物の時局觀念を問はれる際、私の所屬の會社は突然督促稅の請求を受けた、眞に不明瞭な限りである

◇……然しながらこの原因が公共としての義務の不履行によるものでないといふ由々しき事を知つた時、區役所事務の責任の所在を追求し併せて其の適否を質す次第である、區役所に滯納を請求するからには納期前に告知がなければならぬにも拘らずその會社の受信簿には何等その記載がないあるか、今回の如く時には決して他いのに何故に採々民間人は故なき責務失態の羞辱と、時局認識の不徹底なる不名譽とを課しなければならぬか(三署關男)

◇……官廳事務が正確で能率的であるか、民間のそれが劣惡であるとは昭和の御代とも思はれぬものでもない、斯樣な際、嚴なる制裁を强制力を伴ふことを蒙らなくてはならないのであらうか

無責任
公開中命中の投稿歡迎・十四字詰四十行以內・謝禮無・原稿は住所氏名明記のこと

半島產經を新角度から檢討
大阪の"朝鮮產業懇談會"

【大阪特電】東亞共榮圈經濟建設と共に朝鮮產業經濟を新たなる角度から檢討するための朝鮮產業懇談會は、朝鮮物產協會主催の下に廿三日午後一時半から大阪市中ノ島朝日ビル集會所で開催された朝鮮側から東上中の上瀧殖產局長、鹽田企畫部長、井坂商工課長の三氏が西下出席、內地側から高橋大阪商工會議所上田業務課長の外會界を網羅した大阪財界人を中心とする關係者多數で他松井瓶壽本尾鮮銀支店長等五十餘名が参加熱心に意見の交換を行つた

南方を語る座談會

廿五日京城ホテルで開催 朝鮮織物協會では牛島織物界の前方進出に備へて多年南洋方面で活躍した人々を中心に來る廿五日午後一時から京城ホテルで南方を語る座談會を開催するが中心座談者は次の五氏である

山本喜一(東洋綿化京城支店長)▲竹村正敏(同社員)▲藤本孝三(三興京城支店長)▲關正敏(鐘紡朝鮮出張所)▲石川精彦(和信貿易部)

借方 貸方

平、戰を問はず、國民保健の重大なることはいふまでも無い▲殊に大東亞戰下にあつては國民の體位向上に格段の考慮を拂はればならぬ▲この意味からして入浴を有するものと思はれる▲しかし昨今は風呂にも滿々入れず、錢湯は大入滿員、客止め、締出しを食はせるほどだ▲この原因はどこにあるか、どうすれば錢湯が緩和されるか少し真劍に考へねばなるまい▲燃料が高いのか、不圓滑なのか八錢で錢湯に行つた方が經濟だから錢湯へ殺到するのか▲それとも入浴料金が安過ぎるのか、風呂屋の數が人口膨脹に正比例してないのか何とか計畫的な對策をたてて貰ひたいものであると思ふ▲下男女中も出かず、自宅に風呂もないといふ市民の數は大部分を占める、一日の勞働を終へて、ゆつたりと一風呂浴びたいものである

▲石狩川河 七百萬圓で渭化河から導水路をつくり灌地に利用すると共に本工事を昭和十年まで繼續して石津運河を開墾物資輸送に資する豫定、さし當り小麥、棉花の增產目的をもつて約四萬町步の地帶を開拓する

▲運河 三百萬圓をもつて下流澤附近に河水を引き灌流逆流を防止して水田二萬八千町步を開拓する更に將來は上流部に發電用貯水池の實現を見ればその放流水より九萬町步は開發し得る見込である

▲通運河 冀東道地區のアルカリ地帶の荒蕪地を開墾一千町步の畜を開拓する工事費四百萬圓

以上の工事を昭和十年より一年後に三萬町步の水田を開墾、食糧增產に寄與し、鹽田を目標とし、開墾水利施設の完成の曉には年產約三千萬圓の收穫が期待される、各省鄕の地方工事も助成として一眼當り現金五十圓の無利息貸金と炭井製造用の石炭二トンが無償で供與される、この灌漑用井戸によつて二割の增產をはかる

この外雜穀増産には雜穀を無料配布し使用法を指導、肥料は春肥として七千トンの消石灰を行ふ、それらの堅井、技術的指導によつて豫想される增收額は十七年度小麥約百萬ピクル、米穀十萬石、雜穀百五十萬ピクル、十八年度には飛躍的增收を目指して小麥三百萬ピクル、米穀十六萬石、雜穀二百三十萬ピクルを目標つてゐる、かくて日本の優秀な技術陣の全面的協力により華北の增產對策は

洗顏乳液なら
テルミー美容液
醫藥部外品

百 點の衣料切符をみな使はずに、家庭にある古着を生かしませう。
蛇の目ミシン

二月二日抽籤 貯蓄債券 報國債券 特別報國債券 當籤番號
(當籤番號中太字は一等、括弧内金額は割增金アルモノ)

[illegible]

神經痛 本態的療法
臨牀家各位の御試驗を切望する本劑は、高價にして入手困難なるヒスタミンを基劑とし、その獨自なる藥理的效果によりて、從來の藥物療法の範疇を離脫し、理學的療法の原理を高度に發揮する
(適應症)ロイマチス・筋肉痛・肩凝
强力浸透性・塗擦新劑
ヒスタメトン エー(A)
試驗量贈呈
製造 藥株式會社 東京 ・電町二丁目
A-4

NISSEN
☆醫界の定說
化膿菌に對する化學療法に二基ズルホンアミド劑が奏效的確であることは既に醫界の定說です。
☆治療の要諦
近時各種のズルホンアミド劑が簇出してゐる際其選定に當つては化學的純度高きものを探ることが治療の要諦と申すべきです
☆ポレオン「日染」
ポレオン「日染」は二基ズルホンアミド劑の純正品にして單に內服により左記諸疾患に的確に奏効するのが特徴です。
適應症 化膿性 婦人科疾患 中耳炎 惡性感冒 扁桃腺炎 其他あらゆる化膿性疾患
包裝 一〇錠 一〇〇錠
二基 ズルホンアミド 純正劑
日染 錠 ポレオン
P-141
製造發賣元 日本染料製造株式會社 大阪市此花區春日出町
一手販賣元 株式會社 稻畑商店 大阪市南區順慶町二丁目

お肌の弱い方の專門クリーム
ニキビ ハタケ アレ タミ ホジワ
丹頂 コーボクリーム

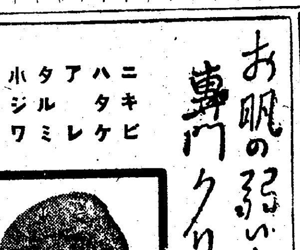

當籤番號表
債券引受、賣買、貸付(當籤番號案內呈上) 京城府南大門通一ノ一六
日本勸業證券株式會社京城支店

血潮で綴る不朽の一頁
壯烈 昭南島攻略戰の陣中記

【昭南二十一日同盟】去る十日昭南に於て合同慰靈祭が執行されマレー作戰に散つた幾多の英靈が祀られたがこのなかでも壯烈を極めた帝國の英靈の勇戰敢鬪を綴る

壯絶 血染の操縦桿
顔に鍋墨塗り敵中突破

その一　二、三ケ月は優に日本軍を喰止めると豪語したジットララインを突破したわが軍がケダー州とアロルスターに殺到したときのことである、藤井猛少尉（○○縣出身）の指揮する自動二輪車○○隊はアロルスター南方の○○橋梁確保を命ぜられ、十二月十二日午前十時十分橋梁に達するや、突然橋梁南側から約三百名の敵が現れ物凄い機銃を浴びせ來つた、このとき藤井○○隊長は金子、中山兩伍長に命して敵彈雨飛のなかを橋梁南端に遮二無二突進せしめつつ自らも部下を率いて縱隊に阻ひ退り、僅か六挺の機銃で應戰したが、橋梁には敵の爆破装置があることに氣付き直ちに部下に命して導火線を切斷せんとした間一髪、轟然たる大音響とともに橋梁が吹き飛びここに○○隊全員は壯烈極まる戰死を遂げた、金子、中山兩伍長は群がる敵中に突入して數名を刺殺したが衆寡敵せず中山伍長は斃れ、金子伍長は自動二輪車で敵中を突破、敵状を視察したのち身に銃創を負ひ住民に變裝して顔に鍋墨を塗り敵中を突破し無事その任務を果した、藤井○○隊長以下十一名とのこの勇猛果敢なる進撃は敵を恐怖混亂に陥れ主力部隊の同橋梁東側確保を容易ならしめ、爾後の進撃戰を極めて有利に導いたのである

その二　一月廿四日クルアン附近の頑敵を屠つたわが軍は引つづき夜間攻撃に移り潰亂の敵をクルアン南方メンキボールの線に壓迫したが、そのとき戰場は一層警備の必要に迫られたため○○部隊は先遣隊となり敵に立直る餘裕を與へず夜陰に乘じ猛進撃を敢行した、敵はメンキボール附近の既設陣地に據つて退却の敵を收容しつつ大部隊をもつて頑強に抵抗する、ここにおいてさしものわが精鋭も苦戰に陥り戰況は一進一退の状態となつた、このとき急を聞いて馳付けた板家俊男少尉（○○縣出身）の率ゐる一個○○隊は○○部隊と連絡の方法もなく遂に獨斷で道路右側のゴム林を迂回して敵主力の背後に出で敢然攻撃を斷行、敵は潰走しはじめたが、わが兵力の寡少なるを察知するやおよそ五、六倍の敵は夜襲に轉じジリジリと肉薄してくる、板家○○隊長以下全員は必死となつて敵を斬撃、血路を本道に開かんものと突撃また突撃を反復すること四餘に及んだが、遂に彈丸全く盡き果て、全員枕をならべて壯烈極まる戰死をとげた、しかしこの鬼神をも挫く勇敢なる攻撃は大部隊潰滅の動機となり間もなく到着したわが主力部隊が完全にこれを殲滅したが、戰場は銃は折れ鮮血はほとばしつて言語に絶した慘景を呈してゐた

その三　二月八日夜半歴史的シンガポール島敵前上陸の際、ジョホール水道の敵銃砲火を冒して重傷を負ひ從容として壯烈な戰死を遂げた勇士がある、○○部隊の山本富代一等兵は敵前渡過作業に從事するや猛烈なる敵銃砲火の中を鐵舟を操縦中、不幸敵彈は兵を滿載した舟艇に命中炸裂し、左右兩操舟機は破壞されてしまつた、この時山本兵長もまた兩操手とともに腹部に重傷をうけ右肺部が背外に露出して全身血まみれとなつたが少しもひるまずますます勇戰、僅かに破壞をまぬがれた中央操舟機に縋りつき單獨で操縦を續けたが、身體は次第に冷え力は弱つて來る、苦しい息の中を兩手に全力を集中して操縦桿をしつかり握りしめた、かくて辛くも上陸地點に達し舟艇部隊を首尾よく上陸せしめたうへ從容として「天皇陛下萬歳」を三唱しつつ血染の操縦桿を握つたまま息絶えたのであつた

その四　小池部隊の福井久光（福井縣）軍曹はシンガポール島敵前上陸の準備に分隊長としてジョホール水道渡過點の偵察を命ぜられ晝となく夜となく海岸を監視して特に防禦火器の所在發見に當り、また詳細なる資料を報告してわが軍の渡過作戰に寄與する所多大であつたが、二月九日いよいよ敵前渡過が開始されるや班長となつて部隊の戰鬪に當つた、對岸の敵火器はいよいよ激しくなり福井軍曹は夜目にも判る白鉢卷をしめ、部下を鼓舞しつつ敵岸に達するや自ら海中に飛び込み舟艇の杜となつて舟艇部隊を上陸せしめたのである、しかし歸還の途、敵の一彈は福井軍曹の腹部を刺つた『天皇陛下萬歳』の聲はもう叫べない、夢中で手旗を振りつつ斃れた

その五　ブブリ附近の激戰はジットラ、スリムにも劣らぬ大激戰としてわが戰史に不朽の一頁を刻んでゐるが、それだけに敵の反撃はかつてなきまでに強烈を極めた、わが精鋭の肉彈、血汐で綴る突撃も容易に敵陣を拔くことは出來ない、これを見るや五反田大尉の指揮する○○部隊は敢然敵中に躍り込み逃げ惑ふ敵をあるひは戰車の艙にかけ遂に勇敢な敵を正面に牽制し他部隊の敵退路遮斷と相俟つて輝く殲滅戰の緒戰を開いた、しかして歩兵と侮つた敵は戰車に向つて砲火を集中したため五反田隊長以下全員は勇戰奮鬪の効なく遂にムアー河畔の華と散つたのである

"惱む府民の足"を解く
緩和策あの手、この手
要は京電の誠意次第

"京城府民の足"である電車の乘客激増は現在が既に乘客收容不能の最頂點に達してゐるだけに一日も放置出來ぬ問題として各方面から早急解決の非難が高まりつつあるが監督官廳である鐵道局としても目下當局に腐心し妙案あれば直ちに命令一下京電に對して實行に移させるやう腕を待してゐる、然しながら京電自體の經營方針には從來熱意も積極性もなく持前の營利主義から何事にも石橋を叩いて渡る式の方法をとつてゐるため現在の如き收拾困難な交通難を招來してゐるのであつてこの點については鐵道局でも電車が一會社の獨占物でなく社會の公器である點を強調、今後の打開策については積極的に監督官廳と協力し實行可能なものはどしどし着手するやう要望してゐる、いまこの打開策のうち新しく持ち上つた案でしかも鐵道局と京電側が目下しきりと研究を進めてゐる點つたプランを紹介してみる

◇……電車乘客の收容人員を多くする、座席を取りはづして總立ち式の車體にする、これは實行も比較的簡單で全國でも初めての試みであり自然乘客の收容力は增すが婦女子供が悲鳴を上げるところに難點がある、そこで京電では目下この點に就いて研究を急がせずボギー車は現在の座席を二尺乃至三尺ほど入口から縮小し踊り場（乘降口の空いてゐる個所）を廣くして乘降の際の混雜を幾分でも緩和しようといふ案を立て二、三車について試作中で良好とあれば實現の可能性が濃厚

◇……次はラッシュアワーの混雜を防ぐため官廳員、會社員、産業戰士のため新しく特別切符を發行する、この切符は出勤時間中と退社時間中だけで擬め通勤時間中と同様停留所で乘る際に鋏を入れる、そしてこの時間中に限り他の乘客は特別切符の場合の乘車料金でなければ乘れないとし、急病人用などのやうに急を要する者には時間切符の場合と同様な料金とする

◇……以前一度試みられた急行電車を復活し停留所を飛び切つて二、三ケ所に一停車して普通車と半位に配車する、これは一見スピードアップのやうに考へられるが急行車がいくら疾く走つても前の普通車を追ひ拔く譯には行かないので急行電車とはならない、實現には難點がある

◇……前と同様スピードアップするため現在の各停留所の數を減らす、この案は今度が初めてでなく實行濟みのもので成績もよく今度は更にこの停留所をもう一つ減らさうといふのであるが、これは批し時間的には縮出來ても乘客が停留所に現在以上に殺到する譯があり乘人眼に……止してもよいやうに見えるが乘客の分散といふことからすれば却つて現在のままの方が効果的だといふことになり從つて停留所の縮少案には難點がある

◇……一番手つ取り早い方法として料金の値上げこれも一見少々の料金の値上げでは大した緩和にもなるまいと考へられるが、現在の料金を倍額にした場合乘客は先づ二割は減ると當局ではみてゐる、併しこれを實行に移す場合には增收額を獻金とし切符にはシンガポール陥落記念切手と同じやうな方法で料金を乘客の一割減を豫想して七錢とし獻金額を三錢として七錢、十三錢と記入した切符を發行する

◇……最後に女子子供用の電車を設ける案これは乘客は少い緩和とはならないが現在の乘車難から弱い人達を救はうといふのが狙ひであるが實現性は至つて少い

滿洲國皇帝陛下に 小室氏記念畫獻納

【新京電話】小室翠雲畫伯は滿洲國皇帝陛下に獻納すべく熊野伊豆山の景勝を描つてゐたが敢日前出來上つたので廿二日上京、大使館に獻納手續きを取つた、獻納畫は幅三尺長六尺、壬者と同國の國花蘭一莖に九つの蘭花をつけた見事なものである

慰靈祭

シンガポール攻略戰に散つた英靈の慰靈祭＝十九日昭南港コーズウエイ、ヱヴトンネ學校々庭で（昭南一二月十九日田武、小柳特派員撮影、陸軍省許可濟）＝電送＝

海外同胞訓を作成

【東京電話】敵の東亞侵略據點シンガポールも明朗昭南島として甦り東亞共榮圈の建設の一大據點として力強く發足してゐる時、最近海外引揚げ同胞の再渡航の問題なども持ち上つてゐる現状にかんがみ海外同胞中央會では海外に赴く人々は指導者として恥かしからざる立派な態度で一層力を入れる

この體、國のお役に
待望の體力檢査場決る

誉れの朝鮮青年體力檢査はいよいよ三月一日に迫つた、厚生局では檢査官の配置關係及び兩れの檢査場の指定について軍部をはじめ各道府廳と連絡協議中であつたが廿三日に至り京城府は檢查場が南大門國民學校を初め十二區の十一ケ所と決定〝體の體〟を誇る半島若人が大東亞建設へ雄飛する登竜門の場所は次の通り……

家庭染色が大流行

衣料の切符制と共に婦人倶樂部三月號には、「古い衣類を活かす家庭染色の祕訣」を揭載、初心者からも歡迎されてゐる。

南總督に 永野軍令部總長から返電

南總督は半島二千四百萬愛國の總代表として永野軍令部總長の戰果を祝電を送つたが、廿二日左の通り返電があつた……
二月十六日　軍令部總長　永野修身

戰慄する英人濠洲

シンガポールの陥落によつて米英の西南太平洋よりの全面的敗退はABOD陣の最南方外郭濠洲を完全に孤立にした、濠洲は今や國を擧げて戰慄しつつある、首相カーチンは「我々は我々自身の力と我々の國を守らうとする決意を除いては頼むべき何ものも持つてゐない、濠洲の運命は我々自身の防衛する力にかかつてゐる、我々はこの歷史的瞬間において生か死かに直面してゐる」と悲鳴を上げ、廿日から防衛議會を召集したと傳へられるが、彼はその「英濠死守」の宣言に囚はれ、米英の西南太平洋防衛の犠牲たるに甘んじ、一路破滅へ急がんとするものであらうか、ここに、聊か戰慄する"英濠"の相貌を描出して見よう

東條大宣言と濠洲

東條首相は去る一月廿一日開院の議會劈頭の大東亞宣言において「蘭印及び濠洲についてはこれらが現在の如く帝國に對し抗戰の態度を繼續するにおいては帝國は容赦なくこれを撃滅せんとするものである」と宣し、また去る十六日のシンガポール陥落後議會演説において「濠洲及びニュージーランドも亦無益むべからざる米英の爆動を盲從する無益の戰爭はこれを避くべきである」と、今やこれ等民衆の覺醒は、一に懸つてこれら政府の帝國の眞意を理解し、公正なる態度に出づるや否やに存するのである、蘭印において、また香港において、更にマレー半島において、英國が如何に濠洲軍及びニュージーランド軍將兵を利用し、如何なる所遇を與へつつあるかは、濠洲及びニュージーランド民衆自ら十分これを知得してゐる筈であること、帝國は敵として警告を發したのである

東條首相のこの宣言は、帝國の道義に基づく世界新秩序建設の大方針から「濠洲の生くる唯一最後の途は、その商業主義〝英濠主義〟を一擲して、わが大東亞共榮圏建設に參加する外道はないことを暗示したものに外ならないのである濠洲は離して〝英濠主義〟を一擲してわれに協力し來るであらうか、西南太平洋に完全孤立した濠洲は生か、死か、英濠主義放棄か、死守か——一者その一を選ばざるを得ない窮地に追ひ込まれてゐるのであるが、兎に角、彼等の非人道極まる「英濠主義」なるものは一九〇一年最初の聯邦議會開設以來、政黨政派を超越した國是として國民的信仰にまで高められてゐるといふ事實は見逃してはならないであらう

黄禍から恐日病へ
アジヤ人排斥の植民地罪惡史

人口僅かに七百萬

英濠主義（イングリシュ・オーストラリヤ）を理解するにはその植民地建設の歷史にまで溯らねばならぬ濠洲聯邦の特異性はその發見が世界一新しいこと、且つ人口の點で一大空白地帶的稀薄さである、聯邦はニューサウスウエールス、ヴイクトリヤ、クイーンスランド、南オーストラリヤ、西オーストラリヤ、タスマニヤの六つの州とノーザン・テリトリー、聯邦首府領域の二つの直轄領から成り面積二百九十七萬平方マイル、わが内地の二十倍に相當するのに、人口は僅かに七百萬とわが東京の人口と大差ないといふ驚くべき稀薄さである人口の稀薄なる原因としては濠洲大陸の五十三％が耕地、二十三％が牧場地帶、二十四％が沙漠であり、即ち廣大な沙漠を含むといふ地理的條件も數へられるが、その主動的原因は彼等の國是とする〝英濠主義〟を振りかざしての有色人種の濠洲移住禁止に歸するが至當であらう、それは人口の構成を一見すれば判り七百萬人口中にその九十五％が英系人民で在留外人は一九三三年の國勢調査によればイタリー人一萬七千八百名、ドイツ人三千六百名、米國人二千五百名、支那人七千八百名、ロシヤ人二千名、日本人二千八十名、在住民の數は僅かに五萬五千名、濠洲ではその〝英濠主義〟のために南アジヤの植民地に見るが如き民族的問題は起り得ないのである、斯の如く濠洲が大體同一人種に依り構成されてゐるといふことはその國家的統一乃至英本國との結合のためにも、重要な意義を持つことはいふまでもないが、人口過多に惱む他の民族の入國を拒絶し即ち有色人種の犠牲において白人は大國を築き上げようとする意圖はここにも彼等の貪慾飽くなき非人道的横暴性を露呈してゐるのである

移民に先つ流刑者

お伽噺めくが、歐洲人は往昔から北にヨーロッパ、アジヤ大陸がある以上、地球の安定を保つためには南方にも必ず大陸が存在するであらうと夢想してこれを「テラ・オーストラリス」と呼んだ、これが現在のオーストラリヤの名前の起原である。しかし、その實在の確認されたのは極めて最近のことで、ジヤベから南下した和蘭人が北濠洲カーペンタリヤ灣に達した一六〇六年のことである……偶々一七八三年に至り米國獨立戰爭が終つて、英國の流刑地アメリカを失つた英國は……

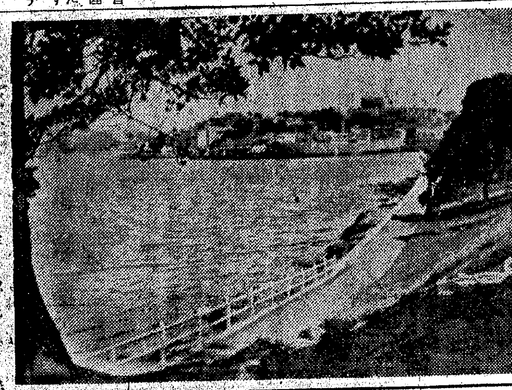

黄禍論から恐日病

……以上で觸る通り、濠洲の移民は流刑者であつたのである、不逞漢の囚徒移民が一國民を形成してゐることは恐らく世界にその類を見ないであらう、一七九三年以後は自由移民も渡來し一八〇〇年以後は毎年五千人以上の自由移民が渡航し、彼等はダイナミックな國家を作り……

【濠洲國の姿】……〝英濠主義〟は實に金鑛山の支那人坑夫排斥運動に胚胎したのである、かくて一九〇一年、濠洲聯邦最初の議會において有色移民禁止となつて法制化されたことは前述の通りであるが、それが日本移民排斥の楯として濠洲が强く意識し始めたのは、日本が強國ロシヤを屈服せしめた日露戰役以後のことである、すなはち日露戰役直後ニューヨーク・ヘラルド紙は「米國は濠洲と共に戰禍に曝されてゐる」と論斷したが、濠洲はその頃から日本の〝脅威〟を感じ、その脅迫觀念として〝英濠主義〟を唯一無二のものとして堅つたのである（續く）

海外同胞訓の……

【東京電話】……第一回海外同胞訓作成委員會を開催した、まづ同會會田理事長から同會の原案について説明の後種々意見を交換、同二時過ぎ散會した、なほこの日提出された海外同胞訓原案は次の通り
一、天業恢興一、道義確立一、共存共榮一、堅忍持久

日佛印協定の偉功
恩賞の西原中將

【東京電話】功二級に叙せられた西原一策中將（當時少將）は十五年六月から三ケ月にわたり佛印における援助物資輸送禁止監視委員長として活躍、皇軍の北部佛印平和進駐には佛印のドクー總督、マルタン軍司令官などと折衝、困難に乘上げながらも持前の粘り強さで遂にこれを打開した……

送る赤誠　廿三日總督府へ寄せられた赤誠の獻金……

二特定郵便局開設

遞信局では左の特定郵便局二局を三月二日から開設し郵便、貯金、爲替、保險等の事務を取扱ふこととなつた

自動車に跳らる

京城府……廿二日午前十時頃……

家庭常備薬 キンカン　やけど・神經痛・リウマチス　ひび・しもやけ・打身　各藥店にあり

無線講義 ◎獨學で無線通信士技術者となれる　東京無線技術學校　東京無線技術校出版部

獨占封切　これが敗戰アメリカ太平洋基地の全貌だ！　米國太平洋基地（卷4）　本映畫はアメリカ當局の鋭い監視の眼を潜つて大膽にも我が撮影班が撮影したアメリカが東亞侵略を目論みつつあつた策源地の全貌である！見よ未だ太平洋岸に點在蠢動しあるパナマ運河サンピドロ軍港始め戰略的重要軍事據點を完膚なき迄解剖し敵性を暴く巨篇　同時上映 海軍落下傘部隊 七島決死降下（初公開）陸軍落下傘部隊　廿四日より　京日文化映畫劇場

愛知縣名古屋 模型飛行機工業組合　文部省指定教材用模型航空機材 各種模型機・設計圖製作販賣 取扱業務 申合事項

女性にエス球 藥効第一　吉松商店

昇降窓國策分銅（鑛滓製）　林組支店

主要製品 ポンプ・送風機 ブロワー・壓縮機 冷凍機・濾過機 水車・齒車 水壓機・工作機械　荏原製作所京城出張所　本社・東京　京城府長谷川町150　電話本局1453

洗劑 アカネ

高麗人蔘精茶　可溶性粉末　製法特許　健康報國　中細中貿易公司

生徒募集 夜間三年制 朝鮮工業技術學院

細筵 配給所 大谷商店　決算公告

巡業用映寫機 太陽社

女は泣かず 大會　本（二十四日）明（二十五日）二日間　滿天下の子女の涙をしぼつた　京城寶塚劇場　日華親善歌謠ショウ

京城英彰學校生徒募集

京城版

教員の優遇策は先づ住宅問題から 第一教育部會で强調

依然として續く住宅難に京城百萬府民は悩み抜いてゐるが、端なくも"教員と住宅問題"が廿三日開會の第一教育部會で常任委員長の報告に現れ第一國民錬成の重要な部門にも住宅難が浸透し教育問題へ深い影響を與へてゐる、委員長の報告によれば

最近三ケ年間の教員の異動をみると昭和十四年度に男十八名、女十二名、計三十名、同十五年度男十二名、女十七名、計廿九名、同十六年四月から十月末まで男四名、女五名、計九名となり三ケ年間の總計は六十八名の退職者を出してゐる驚くべき數字であり、そのうちの一部は殷賑産業方面へ轉向してゐるものもあるが優秀なる教員を迎へても住宅難のため赴任出來ない現状にあることが指摘され、教員の優遇策として住宅問題を檢討すべきであると、述べられたことは注目された

第一教育部會 きのふ開く

總額二百十五萬餘圓に上る昭和十七年度京城府第一特別經濟歳入出豫算外關係議案を審議する第一教育部會は廿三日午後一時十分から府會議事室に開會、出席議員廿四名、明瀬矢野府尹は十七年度豫算編成の大綱につき演述、次で昨年十月廿七日から六日間に亘り、第一部特別經濟事務の管理、議決の執行、出納の檢査を行つた常任委員會の報告を山中委員長から詳細に述べた後委員長並に當局に對する質問あつて第一讀會を終り昭和十七年度豫算の第一讀會に入り同五時第一日目の審議を終り散會した

防空強化促進講演會

西大門警察署では廿三、四兩日に亘り午後一時から三時まで東洋劇場で管内の班長以上を集め防空強化促進講演會を開催したなほ西部方面警察部では同じく廿六、七兩日にかけて桃花劇場で開催することになつた

鍮器を献納寄託

西部第六區町會徳留町一區七班長江本家山氏は真鍮器七點を廿三日同町會事務所へ献納寄託した

防空監視隊へ慰問金 鍾路警防團の四氏から

廿三日鍾路警防團員四名が、本社を訪れ金一封を差出し「防空監視隊員慰問資金の一部に加へて下さい」と申出たが、これは去る十一日京畿道松澤知事から優良警防團員として表彰された際授與された金一封をそつくり持參したもので氏名は次の通り

▲第二分團長、丹羽平治▲第三分團副分團長、牧山成桂▲團本部消防長、荒木義夫▲第二分團消防部長、坂口茂吉

鍮器獻納に拍車をかける 平洞町第一區

平洞町第一區内の班長は廿二日協議の上、三月一日までに必ず真鍮製の家具一切を献納することに決定その蒐集に拍車をかけてゐる

愛國班の献金

京城本町第九區十一班ではシンガポール陥落の祝賀に感激して班長以下全班員が申合せて乏しい生活費の中から十錢、二十錢と零細な金を醵出して合計金二十五圓六十五錢を取纏めて國防獻金として献金、町總代池田長治郎氏は感激して、それを二十三日本社へ寄託した

城東署管内狂犬病豫防注射

城東署管内狂犬病豫防注射は廿三日から三日間に亘つて施行されるが、廿四日は東部派出所前、廿五日は纛島で行はれることになつた この際管内洩れなく注射をうけるやう愛犬家に呼びかけてゐる

白衣の勇士へ笑ひの饗宴 "悦ちゃん部隊"が『慰問演藝』

本社が贈る映畫でお馴染の悦ちゃんの率ゐる"悦ちゃん部隊"一行十名は廿三日龍山陸軍病院を訪れ戰捷の春に病む身を勇はる白衣の勇士に慰問演藝を行つた 春の陽ざしを階に受けた演藝場は温かで、久し振りの慰問に明るい負の勇士の面は喜びに明るい。國民歌謡についでわれらのペト悦ちゃん登場「あたし悦ちやんです」と可愛い聲がタルリと廻つて愛嬌を振撒いつぱいに撒けば拍手の波がドツと起る。「一日も早く快くなつて御國のためにお盡し下さい…」と挨拶あり、高野慶の漫談、藤劇の舞踊、伊藤氏の漫談等盛り澤山の笑ひの饗宴…"悦ちゃんの千人針"のメロディに悦惚となり出征の馬に取材した"小型演劇"はギャグと笑ひの中に一沫のペーソスを漂はせ勇士をホロリとさせ悦ちゃんの名演技にヤンヤの喝采、名殘り惜まれて正午閉幕、勇士代表の謝辭をもつて慰問公演を終つた【寫眞=白衣の勇士慰問の悦ちゃん】

献金二題

獻金街道に進む國民學校生 第一話=旭町國民學校四年生五條重幸君は妹の正子さんと相談してお小遣ひの中から二圓四十錢を廿二日東大門署に國防獻金として差出した 第二話=新設町奈良國民學校四年生松本年弘君とその妹金姫さん(八つ)は一年前から一圓宛貯金を集めて一圓に達したものを同じく廿二日近所の新設町派出所に持ち出して係の西田巡査を感激させた

東大門署へ 廿二日東大門署に寄せられた赤誠の獻金 敦岩町四五二朴命用氏廿圓▲新設町二六李舜雨さん五圓▲安岩町開運寺僧侶一同から五十圓▲東崇町山本順組さん五十七錢▲鍾路六ノ七五茂木登氏廿五圓

兒童收容力の增加に重點 矢野京城府尹語る

(第一部特別經濟豫算編成の大綱)

明年度第一部特別經濟歳入出豫算を審議する第一教育部會開催に當り矢野府尹は明年度豫算編成の大綱につき次の如く語つた

昭和十七年度京城府第一部特別經濟所要經費の豫算編成を了へ本日第一教育部會を開催することゝなつたが、これが概要を述ぶれば經常部において百七十九萬三千五百六十圓、臨時部において百三十五萬六千八百四十六圓、計三百十五萬四百六圓となり、これを前年度に比すれば經常部において二十九萬九千二百三十五圓增、臨時部において四十一萬六千二圓の減、差引十一萬六千七百六十七圓を減じ歳入においては前年度に對比し經常部において四十四萬五千五百十一圓增臨時部において五十六萬二千二百七十八圓減、差引十一萬六千七百六十七圓の減額をみたるが、これは前年度の第二高等女學校新築の如き大きな事業がなくなつた結果である、世運の進展と人口の著しき膨脹に鑑み國民學校の增設、或は既設學校に於ける各般の内容充實及び皇國民錬成に必要なる各種教育施設の整備改善を要する状態にあるを以てこれ等の案件に對しては一日も速にこれが實現に努力する考へではあるが何分にも國を擧げての大戰争下に在りて金融、經濟その他各方面共統制を强化せられつゝあるの今日資金、資材の入手困難或は諸式の昂騰等に依り一挙にこれが實現は甚だ期し難い情勢にあるは甚だ遺憾とする所である、然しながら事苟も國民教育の施設に關する限り此の緊急度合に應じ萬難を排して可及的速かに諸般の施設面に之が改善に邁進する必要あるを以て本年度に於ても亦兒童收容力の增加に重點を置き同時に府財政の許す範圍内に於て新規事業及び内容設備の改善に努め以て時世の進運に順應することゝしたが本年度實施事項中主要なるもの二、三を揚ぐれば一、校舍新築=新設國民學校一校 梨泰院町(塵開町臨時整理地區)既設國民學校增築、昌慶、櫻丘)二、校地擴張(新築國民學校用地、其の他)三、學校職員宿舍新設(國民學校教頭宿舍五戸)四、郊外保健道場建築一ケ所五、校長宿舍增築一ケ所六、養護訓導の配置七、視學機構の擴充等である、而して之等施設に要する爲八十一萬五千圓を起債する外繰入に於て府税を若干增徴し收支の調節を得せしめたのであるが之等諸施設の實施に當つては時局柄種々困難の伴ふべきを豫想せらるゝので各位の御協力を哀心より御願ひする次第である

ユダヤ陰謀の眞相と帝國日本の進路 けふ府民館で講演會

ユダヤ民族の大陰謀が今日の獨英戰を招き更に大東亞戰への進展となつた、この憎むべき彼等の魔手へ、米を金融に躍らせ、英に侵略を敎へ、蘇西亞に共産政治を强要したアダム・スミスの資本主義、マルクスの唯物經濟論共に世界資本制覇の恐るべき武器ではあつたのだ、今や八紘一宇の皇威に日とともに屈伏しつゝある米英の惨敗は實にこのユダヤ主義の覆滅を期して行はれた世界大改造の聖戰であり地球上に擦りつけられた彼等の暴壓に痛烈な膺懲を與へ殲滅させうといふのだ、ユダヤ民族史を研究すること廿年、その間東京で大日本國民會長となつて大正末期の自由主義者らに鐵槌を與へてゐた本多榮室氏はその蓄へた造詣をこの大東亞戰の輝かしい戰果に結びあはせて廿四日午後一時から府民館大講堂に初めての大獅子吼を試みることとなつた なほ同講演は『ユダヤ陰謀の眞相と日本の進路』と題せられ本多氏の最も得意とする演題を特に選んだものであるが、このほか防空に關する講演も行ふ豫定となつてゐる、その他餘興として國策ニュース映畫、ハワイ・マニラ空襲(二卷)落下傘部隊(一卷)壕內の力(一卷)戰線勤務(戰鬪三卷)を同時に上映することゝなつてゐる 主催者は中部防火協會、後援は國民總力京城府聯盟および京城日報社、入場は無料、但し必ず招待券持參のこと、招待券なき方でも國防婦人會幹部、各警防團班長以上、各町總代班長以上その他公職者はその肩書ある名刺持參者に限つて招待券同様の取扱ひをする、講演の際は招待券所持者でも入場出來ない場合があるから各位は成るべく定刻前に入場されんことを望む次第である 本田榮室一氏は横濱市に生れ大正六年皇道運動に参加その頃よりユダヤ主義排撃の急先鋒として名を成してゐたが昭和二年東京に大日本國民會、大日本國民親衛隊を組し自ら會長隊長となつて右翼運動を行つた、昭和四年國民會内に飛行學校を組して現在十數機を所有してゐるが、氏も亦航空界の權威者として數多の荒鷲をその中から送り出してゐた【寫眞=本田榮室氏】

牛乳も配給統制 愈よ三月分から實施

牛乳の生産は最近激減となつたが需要は益々增加する傾向にあるので京城府では練乳と同樣に組合と協議の結果牛乳統制を三月分から實施することになつた、統制は乳幼兒、病者に優先的に配給することになつてゐる、統制要綱は次の通り

一、飲用牛乳は乳幼兒へ(滿一年六ケ月未滿のもの)及び病弱者にして滿十ケ年以上若くは榮養上飲用牛乳を必要とする者に對して優先的に配達配給するものとす

二、飲用牛乳の配給を受けんとするもの(現在配達配給中のものも含む)は牛乳配給申請證明書(以下單に證明書と稱す)(様式一)又は醫師の診斷書(様式二)とす(醫師の診斷書に依り申込をなしたるものに對しては優先的にこれを取扱ふものとす)

三、證明書並に診斷書の有効期間は牛乳購入期間欄へ記入したる期間中に限るものとす

四、前項の證明書は左に依り作成するものとす

(イ)證明書用紙は町會總代之を保管し必要に應じ愛國班長に交付す

(ロ)愛國班長は需要者の申出により證明書に所定事項を記入せしめ實情調査の上記名捺印す

五、診斷書は醫師會に連絡濟に付所定料金を支拂の上之が交付を受くるものとす

六、町會總代は證明書を取纏め町會總代の欄に記名捺印の上牛乳配給申込書(様式三)を添付し毎月五日迄府に提出するものとす

防諜防護の座談會

龍山署では大東亞戰の進展と共に銃後國民の緊張を一段と昂めるため二十四日午後三時から元町一東亞ビル事務所で町總代ら約三百名を集めて防諜、防護、防空座談會を開くが龍山署からは高原高等、友梅外事、大村防護係各主任が出席する

城東署の公衆電話開通

新設以來公衆電話の設備が遅れて管内民衆との連絡に不便を感じてゐた城東署へ廿一日公衆電話が一本開通した

【本局三二六三番】=司法、高等、經濟、保安用【本局三二六四番】=署長、警務、警防、外勤事務用

十字路

◇……區長の嘴道で右へ傚へ!下往十里町第三區長林本桂完氏は金屬物の回收を率先して區内七十七名の班員に呼びかけ一人一點の醵出を斷行したところ

◇……廿日までに鍮器具が百七十點、鍮用具十一點が集つたので廿二日城東署を通して獻納した

ラヂオ (火) 廿四日

朝 六・三〇地政學上より見たる大東亞 小牧實榮▲七・三〇1國民の誓 石井柏亭、2朗讀「すめらぎの」ほか 山田耕筰▲一〇・〇〇幼兒の時間「三郎サンノミミ」土谷かね外▲一〇・三〇戰時家庭の時間▲一一・〇〇お話「支那の子ども」原勝

晝 正午1詩吟「新嘉坡陥落」ほか 木村岳風 2和洋合奏「愛國」ほか ミクニ和洋合奏團▲一・〇〇朗讀「落下傘の歌」淺沼アナウンサー▲一・三〇「日常生活と醫學」(四)緒方富雄▲二・〇〇音樂「陸軍々歌集」▲四・〇〇「大東亞經濟の構想」(一)迫水久常

夜 六・〇〇1少國民のシンブン、2少國民の講談「阿片戰爭」一龍齋貞鏡▲七・三〇(城)1「銃後の青年に望む」增永正一、2國民合唱「萬代元氣で」ほか 指揮 內田榮一▲八・〇〇1軍事談義、2浪曲「三日天下」3朗讀「新日本を迎ふ」中村伸郎▲九・〇〇1吹奏樂 組曲「朝鮮風景」洛東江、アリラン外 日本放送吹奏樂團、2俚謠(錄音)「南鮮情緒」ほか 山口駱岩國府有志

第二 【夜の部】六・三〇物語「太郎の愛」高任天▲七・二〇戰時家庭講座 樗木村升平▲七・三〇「新設給の話」大川振秀▲七・五〇「銃後青年に望む」(譯)增永正一▲八・一〇歌劇 牧山白水外▲八・三五唱歌 自龍外▲九・三〇中等講座 林久次郎▲一〇・〇〇(城)戰時國民讀本 報道課員

愛の赤道【14】

竹田敏彦作 都竹伸二繪

陸と日向(七)

「松崎といへば、彼さんの御主人ですか」

「さうなんだよ」

「近頃、あんな人が、家へ出入りするやうになつたのですか」

晃子の旦那の前の良人松崎は、嘗て以前一度、大槻家の地所を、得意の丸尾といふ男に、二百坪ばかり貸貸の世話をしたが、その丸尾といふ男が質のよくない人物で、地代といへば一年近くも殆ど一錢も支拂はず、揚句の果てには、澁山な權利金まで取つて、無断で他人に轉貸し、そのまゝ滿洲とかへ逃げて、大槻家はひどい迷惑を蒙つたことがある。松崎は、それにも拘らず、何等の責任も持たず、それ以來、二郎が嫌忌する頭までは、時々晃子が遊びにくる外に、松崎夫妻は顏も見せなかつた。二郎は、一にも二にも金で、金の外は社會も國家も眼中にないやうなことをいふ松崎を、心から輕蔑してゐた。

人の好い恭太郎は、それを知つてゐるだけに、ますます二郎の追及に困じた態で、

「しかしなア二郎、あれも、お母さんの緣つながりだから、何時までも、寄せ付けないといふ譯にもゆかず、そこへ晃子はあゝして娘のやうに、閑暇があれば遊びにきてゐるし、恭輔に馴染んで、わざ／＼謝りに來てみれば、知らん顏もできんぢやないか」

「さうですか、兄さんの斡旋で、また事を出してゐるんですか」

「そんな譯で、松崎が、晃子のことを言ひ出してね。それならお互に身内同志だから、面倒もなしに行くだらうといふ譯で、急に話が決まつたやうな始末だよ。松崎については意見もあるだらうが晃子が松崎の家にゐるといふだけで、あの娘まで惡者扱ひにすることもなからうと思つてね」

「勿論、松崎は松崎、晃子は晃子ですから、それは、別個の人間です。しかし、僕は母の實子として、お父さんに、一言申上げて置きたいことがあるのです」

かう言つて居住居を正した二郎の表情には、一種悲壯な色が見えた。

「それは、他でもありませんが、大槻家における、僕の母方の親戚を、この一族に心から申譯ないといふことです…」

「……」

恭太郎は、意外な二郎の言葉にはつとして顏色が變つた。

「身内同志で面倒がないといふのなら、また他にいくらも適任者はある筈です。たとへば、此處にゐる千鶴子にしても、年齢から言つても晃子と同じ年です。そればかりでなく、千鶴子のあの、行屆いた淑かな性格は、あのお侠な蓮ッ葉な、晃子などとは、較べものにもなりません。その他、教育の程度容貌、體質…どこに千鶴子に引け目があるのです。なるほど千鶴子の家はあゝして、死んだ仙助叔父さんの失敗から、現在退轉してゐます。しかし、倚玉の晃子の實家が、どれだけ立派に致してゐるのです。やはりタイピストなどをしながら、あの娘も松崎のやうな家にゐるんぢやないですか。まして、死んだ仙助叔父さんは、お父さんの血を分けた弟です。假りに、今、千鶴子が兄さんの嫁になれば、叔父さんの靈も、どんなに喜び、名古屋にゐる叔母さんもどんなにか安心なさるでせう一例を擧げても、さういつた譯で、僕は飛ばなくとも、兄貴など還いくらも候補者はあつたらうと思ふんです。いや、それよりも、こんな話を、晃子の伯母として、家のお母さんまでが、よくいゝ氣になつて、遠慮もなく受けたものだと、さう思つて憚なくなるんですよ」

二郎の眼には、悲痛な潤みをさへ帶びてゐた。

商業登記公告

○三井物産株式會社京城支店 昭和拾六年拾貳月拾九日代表取締役石田禮助、古川虎三郎取締役辭任 [illegible]

[illegible]

專賣特許 ゼオラ 藥用歯磨

ゼオラを使ひ始めてから歯の力がめつきり強くなつたと申されますが、それは主剤ゼオライトの獨自効果です

ハリガヤ印の かぜ・ねつにヘブリン丸 二十錢より 762

良藥と實寶錄 無代進呈

[illegible]

(本舖)京都市伏見區 願成閣 (關東代理店)東京 株式會社 丹平商會支店 (關西代理店)大阪 合資會社 丹平商會分店

光明丸

中毒性なき咳止め

この一服……が苦しい咳、發作を和らげ痰を切り、呼吸を樂にする 殊に心臓保護の特長ある新劑

鎮咳祛痰劑 ベルマシン

主効 かぜの咳、喘息、百日咳、氣管支炎、咽頭カタル、肺炎、肺結核の咳、喘息 其他一般たんせき

三十錠一円 五十錠二円

大阪 丹平商會 東京 各藥店にあり NV-40

母体の強化

●帝都の産婦人科醫によつて組成された「母性保護會」の發表する所に依れば、曩に同會が診察せる帝都に於ける姙婦四千二百餘名の中、其過半數はビタミンBの不足に基く脚氣、榮養障碍に冒されてゐるとの事である。

●斯の如きビタミンBの不足は適正なる食餌並びに強力なる榮養劑によつて補給せられねばならないと云ふことは學界の定説である。●

弊社發賣の強力榮養源「エル・ビオゲン錠」が臨床醫家によつて賞用せられつゝあるのは、是れ本劑が強力乳酸菌及び其培養基より成るビタミンB2複合體であつて、特に母體の榮養補給、胎兒の發育促進に著效を奏するからである。

ライオン齒磨本舗 東京・蒲田 ライオン製藥株式會社 L.23

美術謄寫印刷 引受 山彦詩舍工房 [illegible]

服地の店 金羊社 京城若草町一三 電②二八六七

大和商事 京城府元町一〇番地 [illegible]

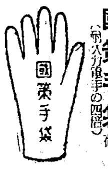

各工場・鑛山・水産業・土木及び一般家庭の作業用 國策手袋 [illegible]

醫學博士 姜耳鼻科 京城府仁寺町一二七 電話光③二七一〇

タイピスト生徒募集 [illegible]

京城府 卸商 東光堂 [illegible]

登記公告

[illegible]

洋服地、裏地の仕入は 京城府黄金町四丁目一番地 岡野商店 電話本局七五九四番

生徒募集 菅沼タイプライター タイピスト 京城府古市町[illegible]

巡業用映寫機 トーキ一部分品一切付出物特殊品投げ賣りする 大阪西成區今池町六 太陽社

道專賣所長急募 本府防護課御推奬 價格審査濟 企業許可申請無用 防空夜空マークノ配給强化ノ爲メ 取引規定型錄、見本進呈(要履歴書及郵券五十四錢) 工研社京城支社 京城府樂園町二〇〇大陸ビル 振替京城一三六八一番

京日案内 料金表(料金は總て前金) [illegible]

雇入 募集 タイピスト、女子事務員 [illegible]

女中 [illegible]

看護婦 [illegible]

女子 [illegible]

電話 [illegible]

特別案内

タイピスト女子事務員採用 [illegible]

日室鑛業開發株式會社 [illegible]

女事務員一名 タイピスト二名 [illegible]

タイピスト女子給仕採用 愛國生命京城支店 [illegible]

東洋劇場 劇團青春座 中央公演 二十四日より 新潟演劇宣傳週間 情熱の大地 22・23日……群山 24・25日……大田 26日……水原 27・28日……開城

桃花劇場 廿四日上映 松竹大船特作 男への條件 佐分利信・三浦光子・高峰三枝子 松竹京都作品 紅梅二筋道・海江田譲二 全勝活劇 蛇姫狂亂

新富座 二十四日上映 松竹大船映畫 躍る黑潮 佐分利信・木暮實千代 全勝時代活劇 劍豪偶田血戰

大陸劇場 二十三日―二十七日 大東亞戰爭ニュース 文化映畫 授業料 リリアン・ハアベー カプリチオ 夜の部 六時四〇分

浪花館 二十一日ヨリ上映 大東亞戰況 速報ニュース 新門辰五郎 市川右太衛門 他總動員 北京の嵐 [illegible]

京劇 十八日―二十四日 文化映畫 戰ふ軍樂隊 左甚五郎 春遠からじ [illegible]

城寶 廿四日より 女は泣かず 大會 日華親善 歌謡ショウ

和信館 二十五日迄 大東亞戰爭ニュース 獅子港陷落 陸軍落下傘決死降下 ジャバ沖海戰 海軍落下傘部隊 まごころ 親

明治座 勝手ながら館内修理の爲本月末日迄休館させて頂きます

東寶若劇 二月廿一日ヨリノ上映時間表 ニュース 防諜戰をゆく 悅ちゃん部隊 青春の氣流 但シ日曜日ノミ十時卅分開演

城南劇場 廿四日より廿七日まで 明治の女 光に立つ ニュース 文化映畫

第一劇場 二月二十一日より(四日間) 大東亞戰爭戰況ニュース(第87號) 阿修羅姫 蒼空 文化映畫 [illegible]

中央劇場 二十四日―二十八日 五日間 戰況ニュース 古川緑波 歌の都へ行く 男子有情 [illegible]

喜樂館 二十二日より上映 日本ニュース 文化映畫 浪曲一代男 金色の鬼 [illegible]

京日文化映畫劇場 二十四日より 陸軍落下傘部隊 アメリカ 大平洋基地 海軍落下傘部隊 セ島奇襲 ジャバ沖海戰 [illegible]

朝日座 二月二十一日より 中村八重子一座 [illegible]

京城日報

米英蘭機卅九を撃墜破

陸鷲、敵飛行場を大擧攻撃

大本營發表（二十三日正午）ヌマトラ、ジヤバ、ビルマ各方面に航空撃滅戰を續行中なる帝國陸軍航空部隊は二月二十一日、二十二日の兩日にわたりジヤバ島バイテンゾルグ、カリジヤチ、バンドン、ビルマ領トングーン、バセイン各飛行場を大擧攻撃し米英蘭機三十九機を撃墜破せり、わが軍の損害未歸還一機、大破一機なり

ジヤバ失陥の運命（米紙救援を强調す）

【リスボン二十二日同盟】日本海軍のロンボク海峽進撃、航空部隊のバタヴイヤ爆撃、東ジヤバ方面の事態緊迫を告げるとゝもに米國朝野の關心は必然來るべきジヤバの運命に向けられるに至つた、二十一日の米各紙は一齊にジヤバ問題に集中してゐるが、なかんづくニユーヨークタイムス紙の一記者は「ジヤバの防衛は一にも飛行機、二にも飛行機、空軍の增强が焦眉の急だ」と叫び、また軍事評論家エリオット陸軍少佐は同日の「ヘラルド・トリビユーン」紙上で次の如く論じてゐる

ジヤバに對しては大量の援軍を迅速に派遣してこれを防守する一方、別に日本軍の虚を衝いてその勢力を他へ分散し、日本航空部隊の鋭鋒を轉ぜしめる作戰に成功せぬ限り同島は結局陷落のほかあるまい、米國から援軍を派遣するためには米洲水域より印度洋經由の航路を確保せねばならず、この脆弱性の大きい航路を首尾よく通過して增援部隊を送り屆けるまでジヤバが持ち堪へるか否かジヤバ防衛の成否は實にこゝにかかつてゐる

チモール島の濠、蘭軍を强壓

デリー飛行場を占領

わが上陸諸部隊 着々戰果を擴大中

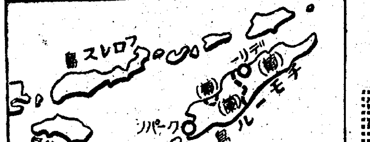

【〇〇基地二十二日同盟】去る二十日午前二時四十五分チモール島クーパン附近に敵前上陸したわが諸部隊は同市周邊において着々戰果を擴大、所在の濠洲蘭印軍などに痛烈な打撃を與へつゝあるが、一方デリー方面に上陸した諸部隊も頑强な抵抗を排除しつゝ進撃二十日午前十一時遂にデリー飛行場を完全に占領した

英内閣第二次異動

【リスボン二十二日同盟】ロンドン來電＝チャーチル首相はさきに戰時内閣の改組を斷行、これにともなふ他の閣僚の異動が豫想されてゐたが、二十二日マーゲツソン陸相、グリーンウッド無任所相、リース公共土木相、モイン植民相、モーア・ブラバゾン飛行機製作相を罷免し、左の如く新閣僚決定を發表した

植民相　ロバート・クランボーン（前自治領相）
陸相　ジエームス・グリック（陸軍次官）
商相　ヒュー・ドールトン（元經濟戰爭相）
公共土木相　ポータル卿（軍需省政務次官）
飛行機製作相　ジエー・ジエー・ソウエリン（商相）
經濟戰爭相　ウオーマー

なほシンクレア空相は英内閣代表顧問として印度に派遣され、印度政變を强化するだらうと報ぜられてゐる

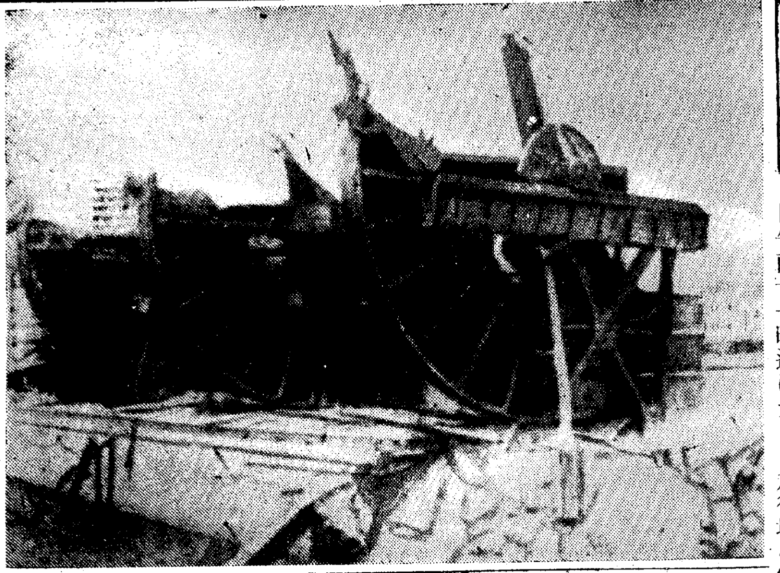

わが猛攻に敵が自ら破壞したセレター軍港の一部【日野海軍報道部員撮影】＝海軍省許可濟第五七一號＝（電送）

さあやるぞ！力の限り根限り

わが艦艇威風堂々 セレター軍港に航進

【昭南軍港にて二十二日齋藤海軍報道班員發】赤道下の酷暑を冒し激潮と戰ひつゝ機雷原を掃蕩中のわが海軍掃海部隊は昭南島ケッペル港の掃海に成功後、二十二日はさらに東水道の急速掃海を完成、帝國艦隊〇隻の艨艟は軍艦旗を檣頭に飜へしつゝ同日正午より續々セレター軍港に航進した

昭南港外 東水道の掃海完成

【昭南島軍港にて吉田海軍報道班員廿二日同盟】シンガポールの陥落とゝもにその海軍力を世界に誇つてゐた英國も遂に南太平洋から姿を消すことになつた、見よ今やわが帝國海軍の艨艟は白波を蹴立てて堂々とケッペル港に入港したのだ、ボルネオ海を突破したわが海軍部隊はシンガポールの陥落とともに直ちに掃海部隊をもつて附近一帯に二重三重に張り廻らされた機雷原の清掃に着手したが、〇〇部隊は赤道下の酷暑と戰ひつゝ決死的な作業をつゞけた結果廿一日の午後には一部水道を完全に開き同日午後六時には帝國艦隊が威風堂々ケッペル港に姿を現しはじめた、明くれば二十二日シンガポール水道には波一つ立たない絶好の掃海日和である、早朝から再び作業を開始した掃海部隊は水上機と緊密な連絡をとりながらさらに前進をつゞけるのであつた、ケッペル港の見張所屋上から[illegible]

のはもちろんのことである、正に決死的作業である、右の機雷原を掃破すればさらに左に張られた機雷網の中を巧みに切り拔けつゝ艦隊を誘導する頼もしい姿、右にはブラニー島が眞つ黒い煙に包まれてくつきりと浮んで見える、重油の燃える物凄い煙だ、午前の岸壁近く數十町にわたつて築かれた堤防構築を一つ一つ並べて防波堤としたイギリス自慢の大きな軍港施設が[illegible]れたかつては東洋侵略の野望を抱いた英國がユニオンジヤツクを掲げた[illegible]

海部隊はこの軍艦旗に氣づいたのであらう、次第にその速度を早めて近づいて來る、その後方にがつちりと正しい間隔を保ちつつ前進するわが無敵艦隊の威容、かくて掃海作業は着々進み縦横に張り廻らされた機雷原も次第に清掃され夕方にはセレター軍港の咽喉部チヤンギー要塞附近まで掃海部隊は前進した、進む軍艦旗、最早ユニオンジヤツクは完全に潰滅したのだ

蹶起の絶好機 アラビヤ人の指導者

エ大法官所信を披瀝

【ローマ廿一日同盟】西アラビヤ諸國は回教徒たるアラビヤ人の手で　アラビヤ獨立運動の指導者でありかつアジヤ一億六千萬の回教徒の父として仰がれてゐるイエルサレムのグランド・ムフテイ・エミエル・エルフツセイニ（大法官）氏は英國の追撃の手を逃れて昨年十一月ローマに到着、その後ベルリン訪問を終つて去る六日以來ローマに滯在してゐるが、廿一日同盟記者はローマ某所において同氏に會見することが出來た、グランド・ムフテイは黑の衣をまとひ日の回教帽を被り、頭髪をたくはへた嚴格な人物でその首には英當局により一萬五千ポンドの賞金がかけられてゐる、獨立運動の志士とは見えない位の柔しい眼ざしの所有者である、話題が大東亞戰爭に及ぶやグランド・ムフテイは激越な口調で日本の勝利を確信し、日本のシンガポール攻略と東條首相の演說が全世界の回教徒に非常な刺戟を與へた旨左の如くその所信を語つた

東亞における英國の牙城たりしシンガポールの陥落は世界中に深甚な印象を與へ、日本軍の勇氣とその指導者の天才に對する尊敬の念を急激に增した、この事件は自由と獨立とを欲する東亞の民族と回教徒の抱く希望を飛躍的ならしめた今や彼らは最後の奴隷の鎖を斷ち切りこれまで長い間苦を搾取、膏血を搾る英米の桎梏から逃れる最も好き機會が到達したことを確信するに至つた、余は今や全世界の回教徒が躊躇なく、かつ忠實に日本との協力の義務を果すであらうことを信じて疑はない

日本は三國協定の諸列强とともに現在も將來もあらゆる分野においてこれら民族を救ひ、その自由を保障せんとしてゐるのであり、この確信を增すものは、東條首相の宣言である、これは日本民族が東洋民族一般、特に回教徒に對して有してゐる高邁なる精神から迸り出たものである、この日本の賢明な方針は理性と理解と先見に基礎を置いてゐる、英米蘭などの諸國民が東亞において特に回教徒に對しとつた方法は彼らにとり悲慘な結果をもたらした、かかる方法こそ米英蘭の勢力崩壞の原因である、余は日本の立派な意圖に對する信賴の感情が東亞に居住してゐる回教徒およびアラビヤ民族の間に普及することを期待してゐる

東亞の國日本があらゆる戰場において勝利に次ぐ勝利を收め破竹の勢ひで進擊してゐることは東亞諸民族に對し東亞民族たることを誇る權利を與へるものであつて、すべての回教徒特にインドネシヤと印度その他の回教徒をして日本に完全なる勝利と成功を期待せしめるものである、その自由と獨立に到達せんとの熱望を實現すべく現在も將來も最後まで日本と協力することが彼らの義務なることを悟らしめるものである

華僑義勇軍長 葉炳玉檢擧 處分

【昭南港二十三日同盟】わが軍は二十一、二十二兩日にわたつて昭南港市内抗日華僑の肅淸を行ひ、華僑義勇軍長葉炳玉および抗日華僑不逞分子など〇〇名を檢擧嚴重處分した

わがポートダーウイン空襲 目撃談

上海特電【廿一日發】シドニー來電によればポートダーウインから廿一日シドニーに到着した旅行者によつて我航空部隊の壯烈なるポートダーウイン爆撃の模様が語られ、全オーストラリヤを震撼せしめてゐる

右旅行者の目撃談によれば我が荒鷲は〇〇機編隊を以てポートダーウイン上空に來襲、防衛當局が日本航空部隊であることに氣づき狼狽して空襲警報を發した時は早や二分後には早くも第一彈が落された、編隊群は市内上空に現れるや速かに間隔を入れず巨彈を投下した

時の錄音

南海の敵城刻々わが軍門に降り、わが軍戰意益昂。
×
大東亞海上敵影を認めず、制空、制海權今や我手にあり。
×
特にスマトラパレンバン油田の確保は百年戰爭必勝不敗の態勢を確立せるもの。
×
既にして我勢力は濠洲に伸び、ビルマ戰線又著るしき進展を示す。
×
孤立無援の濠洲の命旦夕にせまり、右するか左するか。
×
印度また興廢の岐路に立つて果してよく決斷つくか。
×
最後の斷案だ。こゝでジックリ足下をみつめることだ。
×
半島の貯蓄八割を突破。もう一息。頑張れ、頑張れ。

―人―

◇三浦直彦氏（關東局總長）廿三日〃のぞみ〃で歸滿

大野政務總監 けさ東京發 歸任の途へ

【東京特電】滯京中の大野政務總監は上京以來議會に政府委員として出席する一方政府と各般に亘り重要事務打合を遂げつゝあつたが、ほゞ關係要務を果したので廿三日午前九時東京驛發特急「つばめ」で歸鮮の途についたが途中京都に一泊の豫定である、なほ京城には廿五日の「あかつき」で到着することになつた

香港領事館閉づ

【香港廿二日同盟】在香港日本總領事館は香港占領地總督部の開設に伴ひ二月廿日をもつて閉館されることとなり、この旨廿一日布告をもつて發表された、同總領事館は明治六年開設以來約七十年にわたる永き歷史を有し今次大東亞戰爭勃發に際してはよく國際關係に處して帝國外交機關として活躍今日に至つた、なほ現總領事代理木村領事以下館員一同はそれぞれの任地に轉出を見ることとなつた

ウルグァイ政府・突如議會を解散

國内不安愈よ深刻化

【ブエノスアイレス廿二日同盟】ウルグアイのバルドミル大統領が突如議會を解散し二月廿一日實施の豫定の總選擧も取止めに決したため上院議員ルイス、アルベルト、エレーラを首班とする政府反對派は政府の挑戰に應じ副大統領チヤルローネ博士を大統領に推す旨宣言廿一日次の聲明を發した

バルドミル大統領が憲法を無視した行動に出た以上自動的にその任期は終了し、こゝにチヤルローネ博士を新大統領として推すと宣言する、全國軍は新大統領に服從せよ

一方バルドミル大統領もこれに對抗同日夜放送をもつて政局危機の事情を說明次の如く述べた

エレーラ一派は國家の分裂を招かんとするナチズムに賣國的野心を有するもので政府は斷乎その野心潰滅に當らう

目下のところ以上のほか政局の推移は不明だが、現大統領は親米政策が國民に不評をかつてゐるのを察知し總選擧取止めの措置に出たもので、[illegible]輿論に對しても相當衝撃を與へるものと見られる、なほ陸相ロレッチ將軍は病氣の故をもつて逸早く辭職した、なほ參謀總長ペドロ、シッコ將軍も二十二日辭職、國内の不安狀態はますます深刻化の兆がある

米洲諸國船舶は米海軍が防衛

ウエルズ次官言明す

【リスボン廿二日同盟】カリブ海および南米沿岸大西洋水域におけるドイツ潛水艦の活躍により、米洲諸國の船舶航行は一大脅威を受くるに至つたが、右に關しウエルズ國務次官は廿二日の新聞記者團會見において米洲諸國の船舶航行はアメリカ海軍によつて防衛されるであらうと言明した、さらにウエルズ次官は「廿四日ブラジル藏相エー・サウス・コスタ氏と會見する豫定である」と語つたが、同藏相はアマゾン河流域の天然資源開發に關しアメリカ當局と協議のため目下ワシントン滯在中である

芳澤大使、西貢盤谷を視察

【サイゴン二十二日同盟】芳澤大使は二十四日空路サイゴン來着南部佛印を視察、さらにバンコックへ赴き視察の上歸國する豫定

英潜水艦撃沈 伊軍司令部發表

【ローマ廿二日同盟】イタリー軍司令部發表

一、キレナイカ戰線における獨伊空軍は天候回復をまつてイギリス軍後方陣地を爆撃、鐵道、諸施設を破壞戰果をあげた

一、イタリー魚雷艇ラチル號はイギリス潛水艦を追跡、水面に浮び上らせて乘組員廿二名を救助したのちこれを擊沈した

在南洋の全華僑

重慶離反を誓ふ

蔣逆の運命愈よ決定的

【昭南港廿二日同盟】開戰以來六十九日にして世界戰史に輝く記錄的勝利のなかにマレー作戰を完了したわが軍は早くも全占領地域における諸般の經營に着手、なかんづく新生昭南港をはじめとしてペナン、タイピン、イポー、クアラルンプールなどマレー主要都市の復興建設は着々進められてゐる、しかしてマレーおよび昭南島における建設工作は近く設置さるべき占領地統治に關する行政諸機關の整備とともにいよいよ本格化されるものと見られるが、今後この方面において特に發展を豫想される主要諸問題は左の諸點である

一、シンガポール要塞の失陷はイギリス帝國の東亞における軍事能力に致命的打擊を與へ、英軍は空陸海ともにわが占領地域に對する攻擊力をほとんど喪失した、これに反してわが方は蘭領印度諸島および印度二方面に對する軍事行動の絕對的地步を獲得した、かくてわが南方經營の最前線基地としての昭南港およびマレー半島の軍事的價値の發揮は今後刮目してまつべきものがある

二、今次マレー作戰の成功は單にこの地方における華僑の全部を擧げて完全に我に決定した、蔣政權の最も有力な支持者であつた彼らは今や日章旗を戶毎に掲揚して完全に重慶離反を誓ふに至り、米英勢力の東亞からの退却とゝもに蔣政權の運命を決定的なものたらしめた、南洋華僑の生きる道についてこれら華僑を如何にしてわが經濟建設のプログラムの中にとり入れて活用するかは將來のわが南方經營における最も重大な問題の一つである

三、わが南方作戰の進展とともに英蘭などの屬領および植民地における諸民族の解放はその緒につきつゝあるが、これを如何なる形態において指導し發展せしめるかは、大東亞共榮圈建設途上に横はる當面の最大問題である、また今回の東亞英軍の敗退が三億五千萬印度民族に與へた影響は深刻なものであり、事實これを契機として印度獨立の氣運が彌漫として昂まりつゝある

四、南方資源なかんづくマレーのゴム、錫、鐵、ボルネオ、スマトラの石油など重要工業および重工業資源開發に要する技術資本勢力をいかに調整し、いかなる經營形態を確立するかについてはすでに中央ならびに現地當局において現地の實情に即した具體案を考究中であるが、これが早急な決定こそ當面の喫緊事である

抗戰繼續に氣乘薄

重慶に現實論擡頭す

【香港廿二日同盟】確報によれば重慶國防最高委員會は蔣介石が印度訪問より歸還するのを待ち三月一日を期して全國の黨、政、軍首腦部を總結集する各機關聯席會議を開くことにこの程決定し國府地方軍政兩委員に對して夫々招集を通命した

聯席會議は蔣介石のビルマ、印度訪問經過に關する報告を聽取したのち大東亞戰爭の發展に伴ふ國内情勢の激變に對處すべく重慶政府内部に現實重視論者がすでに國民黨内各分派および黨外各派の擡頭せる折柄、同會議を繞つて如何なる動きを見せるか頗る興味をもつて重視されてをり、現に

外遊中の重慶元老李石曾および[illegible]ニユーヨーク滯在中の[illegible]はすでに國府參政會に對し、時局問題に關する見解を極めて率直大膽にかつ速かに國際情勢の新發展と民力の疲弊にかんがみ重慶（[illegible]）和平の

日本側と提携協力して東亞の復興を圖ることを得策とする旨通達して來てをり、民間滯在中の[illegible]らの長老も近く全面的和平問題に關し重要建議を試みるはずであるといはれる、また

白崇禧系を除けば抗戰[illegible]つゝある廣西派就中[illegible]に對しては曖昧な態度で蔣介石の英米聯合軍總司令就任問題に關するラングーン會談や印緬合作工作に對しても至つて冷淡な態度を示してゐる

三和銀行（サンワ）
京城府南大門通二丁目

鼻の惡い人は
―必ず頭が惡い―
◉手輕に治したい方へ　無代進呈

鼻詰が苦る人、年中鼻汁が出る人、頭が常に重く記憶力が衰へる人、物の香ひの判らぬ人、不眠症の人、蓄膿症、肥厚性鼻炎等鼻の病でお困りの方は農學ドクトル新發明の最新の治療法を御一讀下さい。鼻病の治療にはどんな療法が一番よいか、鼻病の見分け方治し方、醫師明快の秘訣等懇切叮嚀に說かれてあります。御希望者は『京城日報』で見たと記入しハガキで京城府本町四丁目ミナト製藥京城營業所へ御申込下さい。郵呈無代進呈致します。

動悸や息切れ
ね汗・熱を散じて
心臟や胸、胃を强化する動物精膽！

熱帶や極寒地の猛獸、高原や深海の强精動物から採れる精膽の、麝香・犀角・熊膽・牛黄・眞珠等は古來重病の救急や大名武士の護身用印籠藥に珍重され、現代では其の成分作用も科學的に研究され、ホルモン藥として一層賞用されてをります。之に尙ほ數種の特種精膽を配伍したのが『救心』で内臟への同化が早く、良い血と抗病ホルモンを增して病因から手當を加へ、芯から丈夫な身體にするので喜ばれます。

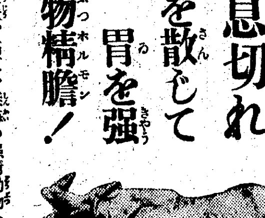

特殊動物ホルモン精膽藥
救心

心臟の病で苦しむ人
肋膜や肺のよくない人
胃弱で食慾の進まぬ人
心臟弱く動悸や息切の人
胸が弱く熱やセキの出る人
盜汗で夜分ね苦しい人
神經痛で手足の痛む人
心臟脚氣で苦しむ人

朝―夕―一粒

『救心』の定價は、一週間分二圓、二週間分三圓五十錢、三週間分五圓で、全國藥店デパートにあります。品切の節は、直接救心本舖へ…

無代進呈　「心臟の手當と食養生」一冊を進呈　御申込はハガキで申込まれよ。

東京市京橋區西八丁堀二丁目十二
救心本舖
電話京橋二〇一番・九〇四番
振替東京七二六番

決戰生活下・必讀の
婦人倶樂部 三月號 50錢

衣料の切符制と新生活
◇衣料の切符制と新生活問答…商工省纖維局近藤事務官と大妻コタカ女史の對談
衣類の點數切符制の立案者たる近藤氏が一々親切に懇切指導した新生活のコツ。
◇古い衣類を活かす家庭染色の誌上講習
家庭染色と絞り染の基礎から各種絞り染と應用品、友禪染めまで各大家が發表。
◇洋服類一切の上手な繕ひ方誌上講習
小池元子先生擔當。男女兒服、大人もの一切の繕ひ方と接ぎ法の秘訣はこれ！

食糧の配給制と新生活
◇味噌、醤油、鹽の配給で足りる上手な使ひ方
今が主婦の腕の見せ所、斯して使へば結構間に合つてトテモ經濟
◇家庭菜園一ヶ年の計畫と作り方誌上講習
自給肥料のことまで一切と成績のあがる野菜の作り方二十二種。
◇材料不足を克服する三月の榮養料理
食糧與段の黑田、濱井兩先生が特別に工夫された料理十八種發表。

女子の勞務調整令と徵用及び挺身隊問答
厚生省職業局中田課長と平井恒子女史の詳細な一問一答。

春の婦人用ブラウス實物大型紙と作り方特輯
明るく活動的な決戰下の新型六種。作り方も簡單で評判！

新入學兒童の學用品一揃の作り方
◆無敵海軍の華！潛水艦に乘る…濟闇寺　健
妻の幸福の探し方對談　大森洪太　友松圓諦
◆皇國の妻の共同經營、熊洋裁店の成績報告
わが生活戰記…女著守長　藤山キ　士
◆肺病の家庭療養法…阪大今村内科醫長　今村
大東亞共榮圈の男女學生親善懇談會
東條首相夫人を圍み高良富子女史の司會で意義深い懇談

小說も評判
愛は血ならず　竹田敏彦
美しき職能　菊池寛
櫻の國　中野實
國花の民　川口松太郎
女手　舟橋聖一

增刷不能・書店へ即刻！
東京小石川音羽三ノ一九　大日本雄辯會講談社

パレンバン空の從軍記

〃傘よ開いてくれ〃
神酒と注連で敬虔な祈り
天佑、空に獅港の爆煙

【パレンバンにて二十二日陸軍報道班員發】東亞の偸聾に突然と現れたわが新鋭陸軍落下傘部隊は隼の如く十四日パレンバンに奇襲降下、大成功を收めたのだ、恐つても見よ、灼熱の赤道を突き滅つて制空、制電、スマトラの密林に群る敵を殲滅しつゝ阿修羅の如く突込んだのだ、しかも地上作戰に成功して敢行された白晝堂々の突入だつた、鬼人も哭く激戰が續いた、死鬪が續いた、そしてやがて擧上る勝鬨が砲のなかに感激の涙が勇士たちの絶叫する勝鬨が海の如く南半球の空を壓したのだ、今やスマトラの死命はこの一戰に制せられ敵印の首都ジャバの咽喉に匕首を擬したのだ、東洋一を誇るパレンバンの精油所は勿論わが手に陥ちたのだ、この劃期的一戰、驚嘆の如き大戰果、神業果敢の大殊勲これぞ今日あるを期待して默々と訓練に心血を傾けたわが落下傘部隊が初陣に輝く不滅の金字塔である、以下は熾烈な地上砲火と敵の來襲に身をさらしつゝ同乘機の小窓に二つの目をすりつけながら得た死中の手記である

〃奉公の二字に徹して出發〃十四日南の空は明るくあけ放たれた、今日ぞ決行のその日である、基地の朝は爽やかに勇士たちの意氣はすでに敵をのんでゐる、八時過ぎいよく出動の瞬間である、勇士たちは降下帽をかむり腕帽を被つてゐる、長方形に折疊んだ落下傘がぶら下つてゐる、携帶品が腰に喰入るやうにくつゝいてゐる、飛行服代りの外被の下に短劍とピストルがつけられてゐる、勇士たちは○○部隊長を前に敵然と立つた、宮城に向し奉り決別の遙拜をした、君が代の奏唱が基地の曉に響く、續いて萬歳を三唱した、肉身を包む感激を打破る萬歳だつた、嚴肅な部隊の目頭がさすがに光つてゐた、部隊長の訓示が始まつた、この度の奇襲は南方作戰の天王山である、勇士たちは默々と聞き入つた、その顏に興奮はなかつた、無表情にも似て靜かだつた、今日ぞ遂らぬ決意が皆の顔にはつきりと見られた、そのときからいふことを讀び出した、それはこの部隊に部隊を命ぜられたとき○○部隊長から聞かされたことだつた『部隊全員死を覺悟してをります、兵達は自ら進んでこの私に遺書を託してくれました、遺髪も受け取りました、爪も預かりました、一同は何の惑ひもなく、たゞ奉公の二字に徹してをります』いま決死の大壯擧を前に眉一つ動かさず偉大なる彫像の如く大地に立ちはだかつて部隊長の訓示に耳傾ける勇士達の姿にはたゞ頭が下つた、やがて林の上から眞紅の太陽が顏を出した、途轍もない大きな日の丸に見えた、一瞬勇士達の顔が朱を帶び火と燃えた、部隊長の訓示は簡潔だつた、もう何もいふことはないといふ落着だつた、たゞ命令だけが戰闘の裡にも細々と示達されたさうだ、地上部隊と異つて謂はば命令下が即ち空の突撃である、擧こそなけれ命令を一つく心の奧底に叩き込む様に聽き入る

勇士達の顔が

やがて莞爾と微笑んだ、それは○○部隊長の最後の言葉『皆の命はわしが預つたさあ征かう』といふ掛聲に應へた部下の美しい笑顏だつた、隊長の右手がさつと一閃空を截つた、搭乘の命令だ、勇士達は『さあ征かう』といまこそ心に叫んでそれぞれの搭乘機に散つた、無數の爆音が一齊にうなり出した、豪快な爆音が瞬時にして地軸を裂き突風を捲く、今こそ出陣の瞬間偉大な歴史の一頁がつくられるのだ、われらは同乘の中村中尉機からこの世紀の出陣を見守つた、隊長機赤砂を蹴たてゝ颯然飛び上つた、莞爾と死なん赤道に、われらは今日の決死行に水の如き平靜さをもつて飛び立つ勇士達の決意と心中を語り得へなければならない、落下傘部隊がけふの日を迎へるまでは連綿訓練の毎日だつた、大部隊と戰鬪のための多量の物資を敵陣に空輸することは誰人の祈りではなかつた、輝く二千六百二年の紀元の佳節を迎へたのゝ……ゴム林に圍まれた……

羽をのばす〃春〃

戰捷の春は南から來た、ふくらみを持つた木の芽の下に芝生は萌えて春を待ち兼ねた人々の足が春の鼓動を尋ね大地に集る、昨日からの京城のあたゝかさは例年に較べて半月程早い、ぬるむ池に水鳥がわが代の春を謳つて羽をのばし季節に敏感な坊やたちが溫室から飛び出して〃動く標本〃と無心に遊ぶ〃兵隊さん〃〃鶴壽が兵隊さん〃の唱歌が氷の解けはじめた池の畔りから春風に乘つて流れて來る【寫眞=二十三日倉庫前にて】

忽ち十一府邑賣切れ
〃大東亞戰國債〃緒戰の大戰果

[illegible]陥落、昭南島誕生と相繼ぐ戰勝に感激は大東亞戰爭國債初の賣出しに俄然爆發した、初日が半どんにもかゝはらず金融主要都市廿三府邑では海州、羅津、光州と西から北から南から雪崩をうつて十一府邑がいづれも責任の配付高以上を賣り盡すといふ國債戰の新記錄を作り竪上る銃後半島の赤誠を示した、なほ都市別の初日成績は左の通り(單位圓)

	配付高	初日の消化高	消化歩合
京城	八三二、七〇〇	二九〇、四一〇	三四・五五
仁川	三五一、〇〇〇	一三〇、一〇五	三七・三三
開城	二〇〇、〇〇〇	二三、〇〇〇	一一・五〇
濟州	四〇、六〇〇	四、三二〇	一〇・六四
大田	一〇〇、五〇〇	八、〇二〇	七・九八
群山	一四〇、四〇〇	七九、九三〇	五六・九四
全州	七〇、二〇〇	一、九〇〇	二・七〇
木浦	一四〇、〇〇〇	五九、九〇〇	四二・七八
光州	一一〇、五〇〇	一三二、一〇五	一一九・五六
大邱	三五、八〇〇	六、四八〇	一八・一
釜山	一〇一、五五五	四一、七五〇	四一・一八
馬山	一三、五〇〇	一三、九四〇	一〇三・五
晋州	七五、五五五	七五、五五五	一〇〇・〇〇
海州	一四〇、五〇〇	一四〇、五〇〇	一〇〇・〇〇
平壤	九〇、〇〇〇	一一一、一一〇	一二三・四
鎭南浦	一七〇、六〇〇	一七〇、六〇〇	一〇〇・〇〇
新義州	三五六、一〇〇	三五六、四五〇	一〇〇・一〇
春川	一、六五〇	一、六五〇	一〇〇・〇〇
元山	二九〇、五五五	一、八五五	・六三
咸興	二九〇、五五五	二九〇、五五五	一〇〇・〇〇
淸津	四七、五五五	二八、七七〇	六〇・五一
羅津	六、五五〇	六、五五〇	一〇〇・〇〇
城津	一〇、三七五	三、五八〇	三四・五一
計	一、四一二、九七〇	二六八、三五五	一九・〇

急造の注連を

を脱ぎ煉瓦を忘れた無聊の日である、兵隊達は褌一本でこの日を祝つた、酒も飲んだ、逞しい雄丈な背中を汗できらつかせながら立列ぶゴム林を縫うて踊つた、將も兵も勿論一緒である、ドラム罐ががんがんくなる、唄聲が密林を拔けて天空に舞ひ天賦源遠な踊りが月明りをうけて深更までつゞいた、歌詞の一節はかうだつた『けふ赤道の攻略に、明日赤道の作戰に、挺身の栄誉ひつゝ、にっこり死なん祖國のために一度立てば龍は吼え、怒れる雲は湧き渡り、砲銃も轟興の聲、地軸も裂けん萬歳に』勇士達の心は晴朗だつた、それはこの歌が表現してゐるやうに死か勝利か二つに一つだつた、敵陣の不可思議もない達觀が隊長を胴上げして喜んだ、われらは鋼の決意と鐵の意志とをまざくとみせつけられた、かういつた徹底した勇士達の姿を、命よりも大切にする傘を誇り、投げたりすることは絶對にないし、出陣の前日、兵隊達の手で『開傘祈願祭』が行はれた、神酒を供へ

急造の注連を

張つてその前に正座、敬虔な祈りを捧げた、これぞ敵中に傘の不首尾で犬死をしたくない武士の心情であり剛柔二つをよく使ひ分ける降下兵の双曲線でもあらう

敵米英のシンガポールを東に見て不死身の勇士達は一杯に呑んだ大編隊は粛々と南へ行く、編隊に寸分の狂ひもなかつた、定規で引張つたやうに整然と列んだ機首、隼の姬き協力機の精悍な雨翼、同乘の協力機上にも殺氣が漲つてゐた、小銃があつた、手榴彈があつた、彈藥が山と積まれて機後かシンガポールの爆撃行にも同乘したが備付けの兵火器は勿論あつてもこんなものはなかつた、食糧も

〇日分はあるといふ、萬一の場合はこのまゝ強行着陸を敢行して後續部隊を抵抗敵陣地もするといふ協力機には實彈の代りに降下兵の物資がぎつしり詰つてゐた、協力部隊も決死の挺身である、〇〇部隊長が出發を前に『今度の壯擧は世界に比類のない大膽不敵な企圖である』聲を大きくして部下を訓した言葉が浮び出された、若い血汐の夜に沸騰を吹き上げるシンガポールを東に睨んだなんともいへぬ悲壮な感慨がもくくと盛りつくやうに盛り上つてゐた、それが南に流れて行く手は一面の雲霧である

編隊はその黒煙に突入した海洋に湧き出た眞白な積雲がその上空を蔽つてゐた、はるく突き進む正義の大編隊である、季節風も陽炎したか、靜かな日だつた、擴がる密林の果にエメラルドに輝くマラッカの海がみえた、油を流したやうに動かなかつた、きらくと眼を射る白日が積雲を縫うて翼に反射する、もう赤道も突き拔けたことだらう、南半球だ、おゝ雄大無双の大東亞戰、南北両半球を股にかけての征戰である、『スマトラが見える』『スマトラが見えるゾ』と機長が叫んだ、スマトラが見える、誰も彼も小窓に顏をすりつけた、それは一本の拔線だつたがわれらの

敵愾心に油

往くに充分だつた、機首が西南を向いた、スマトラと直角である、敵の姿が刻一刻と近づく、われらの心は血を見た牛の如く猛りたつた、たゞ敵が相手の姿は密林以外の何物でもなかつた、林の如く靜けさ、パレンバンに通ずるムシ河々口で編隊は突入路を求めて一旋回をした突入路は決まつた擬されたものは過去の悉くの空港への進入と精油所の確保だつた飛行場爆擊の主力編隊はムシ河の三角州を溯江したシンガポールからの急襲はとゝまでもつゞいてゐた相も變らず雲に乘つて突進した天佑とはいはんか幸運といはんか爆音は猛り狂つても機體は恐らく地上から判るまい、堂々の雲隠れ急襲だ、時折はムシ河が霧海のやうに光つた、機長が再び叫んだ

パレンバンだ、東西に長い街が河を挾んで横はつてゐた、黒煙ではつきりは見なかつた『よーシ來たぞ』機長の鋭い言葉がつゞいた、全身が電撃を喰つたやうにびりついた、頬が強ばつた、パレンバンの街の眞左のところにある、右に飛行場が見える、ペトンで固めたらしい滑走路が光つて見えた、ああ草原だ、そこだく降りるのは斜下に急降下をして行く編隊が皆同じ姿勢だつた、高度計がぐるく

下つた、緊張がつき破つた、青い草原が眼先につき迫る、敵の砲火など判らなかつた、あつ機下の機から黒い塊りが飛び出た、一つ、二つ、三つ、四つ、五つあつ、機下ばかりではないどの機からも、隊機の翼からの白い點のやうに飛び降りた、降下だ『やつたく』快哉と同時だつた、カンカンカン機銃の唸りだ、その時眞つ白いものがポツカくと浮いた、落下傘だ、萬歳だく、傘が開いたのだ、機は突込むやうになほも下つて行つた、アッ敵の奴も射つてゐる、どんく

流星のやうに

光つた奴が眞ッ直に飛んで來る、曳光彈だ、牛皿を掠めて飛び去る彈もある、小銃彈だらう、白い糸を引いたやうな高射機關銃彈も見える、機首が右に旋回した、ザアくと密林のうねりがゴム林をのたうち廻つた、機はゴム林とすれくだ、左下に『く』字型の飛行場が見えた、綺に平べつたい感じた

機と飛行機の角度は三十度もあらうか小型機が四ッ五ッ見える、格納庫が目に止らない、天幕が二ツ四ツ飛行場の北側に見える、其處が高射砲陣地らしい飛行場翠はとうでもよい、機體の右側へ轉げ上つた、ああ見える眞つ白な白百合だよし成功だ何時の間に吐き出したのだらう、勁機落下傘が降下兵達の頭上にあつた、ああこれでよい安心した、目が初めて上を見た、高射砲の煙幕があがるとこを狙ふかそんな彈に當つてたまるか、機體はなほもゴム林を這つて行つた、一方精油所の方もうまくいつた、邊りが黒地帶であつたゝめ飛行場以上に心配されたが日頃の訓練が物をいつたのだ、初陣の勝敗は高かつた、たゞ我等の祈りは一刻も早く目的地點を確保してほしいといふことだけだつた

成功を願つた

戰機に勝る感激の日章旗、降下兵士を輸送した高木中尉は常にこの勇士達を語つた『とにかく元氣だつた、降下兵の前のあの姿は未だ眼底に殘つてゐる、降下恐を明け南方の曙光を握りしめ腰をかがめて前方を凝視するあの姿、無我の心境まことに氣毒でもあつた、手を合せたい衝動が胸を劃つた、日本人の血が通つてゐるたら誰もさう考へるだらう又拜むべきだ、私はひしくと感じた』この日夕刻無電は飛行場の完全占領を知らせた、大壯擧が實を結んだのだ、感激の日章旗が熱風に翻り落魂の勝利が南半球を制壓したのだ、世界戰史に燦と輝く戰史の一頁が又作られた、我等は聲高らかに萬歳を叫びたい

ひげの課長さんも謹聽
大盛況の事務能率增進講習會

京城能率協會、京城商工會議所共催第一回戰時能率增進運動の行事の一つである事務能率增進講習會は廿三日から四日間會議所第一會議室で行はれる、第一日は廿三日午後一時から米倉京電常務の『能率增進の根本問題』本田殖銀調査課長の『事務改善の根本問題』の講演が行はれたが聽講者數は主催者側の豫想を遙かに突破、各官公署、銀行、會社、團體、個人商店から百七十名の聽講者が集り會議所の椅子が足らぬといふ盛況であつた

これら聽講者の中には古賀放送協會總務課長、安藤朝鮮三共庶務課長外數人の幹部級の顔も見え、こゝにも戰時下の能率增進運動に對する各方面の眞劍な熱情が窺はれた【寫眞=講習會】

故齋藤子爵七周忌法要

故子爵齋藤實大將の七周忌に當る來る二十六日、東京四谷の永平寺において盛大な法要が執行せられるが故子爵と縁故深い京城においても齋藤子爵記念會、海軍協會朝鮮支部、中央教化團體聯合會、若草讀書會、岩手縣人會主催で同日午後一時より米倉町豐行集會所樓上において慰靈祭を執り行ふ

戰利品も陳列
來月七日から五大百貨店で
輝く〃大東亞戰爭展〃

相次ぐ戰捷に戰果を重ね、大東亞戰爭も愈々重大な第二段階に躍進したので、國民總力朝鮮聯盟では來る三月十日の陸軍記念日をさらに意義づけ國民の決意を固めるため朝鮮總督府、朝鮮軍報道部、朝鮮軍事普及會の後援で、三月七日から同十五日まで九日間、京城府内五大百貨店を會場に、大東亞戰爭展覽會を

開催

することになつた、會場の總延坪數は約五百坪、利用する壁面が二千尺を越える彪大なものである、第一會場が和信、内容は〃總論編〃で大東亞戰の性格を明示、大東亞共榮圏確立の理念の闡明に供するもの、第二會場は三越、内容は泰、佛印マレー、ビルマ、印度篇となつてをり、第三會場が三中井、こゝは蘭印、南洋、濠洲篇、第四會場が丁子屋、フイリツピン、南洋群島、支那篇となつてをり

最後

の會場が平田百貨店の〃其他〃となつてゐる、赫々たる皇軍の戰果や南洋諸國の風俗や產業、文化、風俗をジオラマやパノラマに描き、一般の目に認識せしめるもので、特に注目すべきものでは大東亞戰爭の輝く戰利品が展示される豫定で、これがため郁手陸軍報道部長は去る廿日わざく上京目下關係當局と交渉中であるが時局下最も有意義な展覽會として、早くも各方面からその成果を期待されてゐる

朝鮮みやげ　製作直賣　バガヂ工藝品　本町入口　大和軒

米聯邦檢察局 樞軸國人大量逮捕

【リスボン廿二日同盟】ニューヨーク來電、聯邦檢察局は樞軸國人の大量逮捕を行ひすでに五百名を拘禁した、今回逮捕されたものの大半は太平洋岸に居住する日獨伊國人でロサンゼルス地區では約二百名が逮捕された

赤誠の百三十機目

全鮮から沸き上る軍用機の献納熱は、シンガポール陥落後いよく高まりつゝあるが、廿三日には京城の地主等による献金地主報國會が陸海軍へ各一機を献納、代表者山田寛氏が朝鮮軍司令部、海軍武官府を訪問して献納の手續きをなした、これで半島道民からの献納機は廿二機となり、大東亞戰爭勃發以來からの献納數は合計百卅機となつた【寫眞=軍司令部訪問の代表】

密造酒狩り

【全州】全北道内における酒の密造は取締當局の嚴重な警告と督勵にも拘らず毎年増加の傾向を辿つてゐるが、これは單に違法行爲であるばかりでなく、非常時下一般國民の緊張を要望される折柄國民の士氣にも重大の影響を及ぼすので、全北刑事課では最も密造の盛んな時期である舊暦年末を期して管内の上關、館村、新平、新德、鎮岩、各面に亘つて一齊檢索を行つた結果、なんと十三件の密造違反者が發見され、この種年の整頓を痛正するには當局の取締だけでは効果薄く、總力運動の徹底に俟たねばならないが、概して犯行は小作人に限つてゐるとも注目すべき現象である、なほ昨年中の密造違反件數は百八十七件に達し、中には販賣を目的として密造した悪質なものも相當あつた

南原號に五千圓献金

【南原】邑内双橋里注吉の夫人は去る十五日午後南原警察を訪ね嗣子信雄氏の名義で故勝一郎氏の忌明の印として五千圓を寄託し献機にしめたがこれは南原號二機献金が六千圓不足してゐるので邑内双橋里生吉氏の千圓の献金と併せて右其金とし献機手續きをとつた

感激の献金

【木浦】皇軍の大戰果に府民の感激は沸き立ち勇ましい献金美談を織りなしてゐるが、廿日は府内昭和町松島山周吉氏がシンガポール陥落記念として愛用の鰹船六十一隻を献納したほか次のやうな献金が寄託された　五十圓南橋洞金本亭▲五十圓昌平町高麗館▲卅圓木浦漁業組合▲四十三圓五〇錢北橋洞成田明彦▲同八圓木浦東明幼稚園元童一同▲十五圓九十一錢竹町國民學校元童一同

さくら顚覆 輕傷三名

【關門支局電話】二十三日、午前五時四十分下關行特急〃さくら〃が山陽本線、勝間驛を通過せんとした際、連結器の故障から脱線して突入、乘客四名はいづれも折重つて輕傷したが幸ひにも乘客の死傷なく、たゞ乘務員三名が輕傷を負ふたのみであつた、急報により鐵道局管内下關運輸事務所から直ちに救援列車を現場に急行させ復舊に努めてゐる、これがため二十三日朝下關着各列車はいづれも遅延した

時計の修理は村木へ

シンガポールに凱歌あがる
一億の決意いよいよ固し
進め貫け米英に
最後のとゞめ刺す日まで
さくらフイルム

毒瓦斯も吸着する!
防毒マスクにも使用されるチャコール(活性炭)を乘靴化した理想的な胃腸の藥
急慢性下痢　食餌中毒　嘔吐・宿酔
定價 五〇錢・五〇錢・一圓
ホシチャコール

和漢合劑……富士胃腸藥
本劑は多量のヘーフエ植物ホルモンを含有せる理想的合劑であります。
製造發賣元 京城府大和町一丁目 富士屋藥房 振替京城二五〇四一番
全國有名藥店にあり 品切の節は直接發賣元へ

いざといふ時… 役立つ身體
婦人もまた……
銃後の有力な産業戰士です。いざといふ時役立つ身體を造つておかねばなりません。冷え込み、帶下、腰痛、頭痛、月經不順など女性特有の症状はその大部分が婦人科疾患が原因です。
三週分 一円十錢　五週分 一円八十錢　十週分 三円五十錢
本舗 大阪東區南久寶寺町 宮内善進堂
各地藥店にて販賣
美神丸
特別進呈

肺結核　肋膜炎の　早期治療　腺病質の　體質改善に
活性ヨード劑
大量のビタミンAD配劑
ヨード含有量昆布の一五〇〇倍
ネオスエス
東京 アルス藥品部
藥店にあり
N172

阪井耳鼻咽喉科醫院
京城府本町一丁目五十二(三越裏)
醫學博士 阪井清

ニキビが取れて色白くなる
今まで塗つたり飲んだりいろいろなことをしてもとれなかつたニキビやニキビ跡の變色、凸凹肌でお困りの方は迷はずスツカリ取れて皆さん喜んでゐます。研究所へ申込めば詳しい説明書を無料で送つてくれます

國民學校藝能科音樂
ウタノホン歌唱音盤
第一學年用・第二學年用(各二枚)
聽覺訓練用音盤
第一學年用・第二學年用(各二枚)
發賣中
テイチクレコード

國策助燃炭
特約店募集
本品の併用にて木炭・豆炭・ガラ等何んでも多額の節約が出來て其の上火力強大
製造發賣元 和田發明研究製作所
振替大阪九六五〇三

神經痛・喘息に……
イマヅミン
本劑特有の排毒作用によつて病氣の原因となる血中毒素を自然に体外に排泄するので、神經痛の堪へ難い痛みも快くなり、喘息のたん咳ゼーゼーが楽になつて發作を豫防しつゝ全快に導く然も悪い副作用が全然ないから安心です。
二円四〇・六円五〇・十円 (藥店に有)
大阪大仁・今津化學研究所

月のアレ予防に
オカッラ 乳状クリーム
洗顔・ヒゲ剃後には殊に素敵

ハマクチペン

風邪ひき易い方は
抵抗力が少ないからです。使用するオリーゼ錠はアスペルギルスオリーゼ菌に、特殊操作による紫外線を照射し、V・D(耐寒性のビタミンとも云はれる)を適度に化成させ、更に含まれてゐる強力菌糸酵素、カルシウム等との相乘作用は、特に結核病菌の石灰化、健胃整腸、虚弱体の強化、抵抗力の增强などに獨特の効果を齎します。御愛用の上嚴正な御批判を乞ふ
乾卯新藥部 大阪・東京
錠劑 オリーゼ

學習に大切な頭の藥 ノーシン

KBK
品質を誇る鐘紡化粧品
セットローション
御調髪の簡易化
タセを直しウエーブを長く保ちます
殿方のポマード代用に優秀です

工員緊急募集

一、求人者　日本製鐵株式會社清津製鐵所
一、就業場　咸鏡北道清津府西松町
一、採用條件　滿十六歳ヨリ四〇歳迄ノ身體強健ナル者 國民學校六年卒業程度
一、待遇
一、福利施設　社宅、合宿舍、其ノ他設備アリ
一、詮衡方法

咸鏡北道清津府
清津職業紹介所

將軍と參謀と兵　封切迫る!
城國
24→25 二日間
映畫 女は泣かず 大會
中田弘二・日暮里子・風見章子 共演
前後篇一擧上映
實演 日華親善 歌謠ショウ
唄 村敬介・李芳梅・青山美子
次週 廿六日より 雲月の海の母
京城寶塚劇場
總力で築け明るい新東亞

途中すれ違つた船には逃走の英國兵八名
不時着の荒鷲、奇蹟の生還記

マーレ〇〇基地特電【廿二日發】去る十三日のパレンバン攻撃で自爆を傳へてゐたわが荒鷲○○機操縦者（鳥取縣）が南海の小島から小島を渡ふこと八日間、凄くましい苦闘に奇蹟の生還をなし廿一日夕刻〇〇基地に歸つて來た、以下は同機操縦者の『生きて還る』の手記である

パレンバン攻撃に向つた十三日、攻撃を終へて午前十一時十五分歸還の途についたやさき、一番機にあたり座席の前方から白い煙が吹き出した、機はグン／＼低下、自分は自爆を決意し編隊長機にその旨を合圖した、隊長機は編隊から

離れて行く

我が機を見守りながら誘導してくれる、しかし、シンガポール南方百卅キロの海上にさしかゝつた時、すべては絶望となり窒の中へ突き込むと、忽ちグアンと椰子の木に突き當つた、右翼とエンヂンは何處かに吹ッ飛んでしまつたが、フト氣附いてみれば自分は擦り傷一つ負つてゐない、機體から這ひ出て殘る機體を始末して附近にあつた住民の家に辿りついた、片言混りの言葉で話を聞くと、この島はドリアン諸島のサンガン島（昭南島南方六十キロ）と判明した、住民は日本軍人と知つたのか非常に喜んで夜は酋長をはじめ附近の島から續々住民が集り自分を圍んで乾盃してくれた、船が今まで月一回シンガポールへ連絡したといふ

華僑の船

があつたことが判つたので、十六日朝シンガポールへ向け出發した、まだシンガポールが陥落しないので危險だといふので途中からコースを變へてマレー半島ハッペハトに向ひ、同日午後八時クルトン島沖合の無名島に錨を降した、この時イギリス兵八名と婦人二名が乘つて逃げ行く船とすれ違つたが變裝してゐたので先づ危機を脱した、十七日朝島の住民からシンガポールが陥落したことを聞いたので十七日シンガポールにむかひドリアン群島の北方を廻つて無名島に一泊、十八日には機雷の敷設してある不氣味なシンガポール海峽を縫ひながら十九日遂にベタム島まで辿りついたこゝでボートに乘り換へようとしたときの

友軍機二機

が爆音の聞えて來た合圖するにも旗がないので千切れるばかりに兩手を振ると承知したと大きく翼を振つて飛び去つた間もなく我が軍との連絡がつき廿日午後一時〇〇に到着した

わが落下傘部隊の活躍

着陸後他の落下傘によつて降下された火焰放射器を組立中の勇士＝パレンバンにおいて＝陸軍省提供＝（既報）

卅尺もある砲身
ずらりと並ぶ三十八糎砲彈
パンダイ要塞

【昭南港廿二日同盟】戰塵漸く收まつた昭南港に敵軍事施設を訪れて記者は廿二日朝昭南港西北約八十キロの地點にパンダイの要塞を見た、去る七、八日頃ジョホール水道に殺到した敵の攻略部隊がジョホール水道に迫り渡河準備中わが軍の占據するジョホールバール市街に卅八サンチの巨砲を打込んで來た要塞である、砲台は南北に並んで二門、約一千メートルの間隔を置いて道路の兩側のやゝ低くなつた所に巧妙な迷彩を施して据ゑられてゐる、砲身の長さは何れも卅尺もあらうといふ巨大なものでいづれも三百六十度展開し得る装置になつてゐる、北の方の一門はわが砲彈によつて砲身の頭が吹き飛ばされてゐるが他の一門は完全に殘つてゐる、砲台の周圍には黒い鐵柵が張りめぐらされてある、一つの砲台には監視所と無電台が置かれてある、砲台の下は完備した地下要塞で地下室の深さは約十五メートル程度約百名の兵員を收容する位の廣さである、電氣装置が完備し總ての操作に電力を使用してをりレールの上には彈藥運搬用の起重機が走る仕掛けになつてゐる、砲の附近には黄色で塗つた三十八サンチ砲彈がならんで置かれてゐる、この巨彈がわが軍を狙つてゐたものかと思ふと流石に不氣味である、しかしわが猛攻にたまりかねた敵はこの巨砲の威力も發揮せず砲台を放棄したらしく附近に散亂してゐる鐵兜、防毒面、自動拳銃等が當時の敵の狼狽ぶりをマザ／＼と示してゐる、南の方の砲台は敵が引揚げに際して爆破しようと企てたらしく引火設備が未發火のまゝ殘つてゐる

バンカ島とは

【東京電話】皇軍の精鋭は遂にマラッカ海峽の咽喉を扼する蘭領バンカ島ムントク附近に敵前上陸を敢行したバンカ島とはどんなところか、同島に前後二十數回にわたり渡航して島民の風俗、文化に親しく接しこの土地の事情に明るいボルネオゴム會社重役渡邊繁義氏の話

佐渡ケ島よりやゝ大きいバンカ島は人口約十七萬のうち半數が華僑で占めてをり、他がマレー族に屬する土着民である、彼らは回教を信仰して文化の水準も決して低くなく生活も豊で戰前オランダ官憲には隨分反感を抱いてゐたが、日本人に對してはなか／＼好意をもつて私共にはよく盡してくれました、この島は南スマトラの油田で名高いパレンバンに對し入口を扼してゐる

親日的な島民
ジャバ海の咽喉笛

關係から交通の要衝に當つてゐるうへに錫、コプラ、ゴムなどを產出、取分け錫の產出で知られその年產額は三萬トンの巨額に達し蘭印のドル箱といはれてゐるほどです、このためかここ二、三年はオランダの軍備は急速に整備され同島の首府ムントクの市外には軍用飛行場をはじめ多數の軍事施設が完備されてゐたやうです、バンカ島が皇軍の手に歸した以上はマラッカ海の入口を扼してジャバをはじめその近海を制壓する陸地として、この島の軍事的意義は極めて大きくなつてゐた。それにも増して從來アメリカに輸出されてゐたこの地の錫を完全に抑へることが出來るので、今後のわが資源作戰の遂行に寄與することは極めて大なるものがあるでせう、バンカルピナンはバンカ島第一の街で人口約一萬三千位です、住民は大部分華僑で占めそれに少數のマレー人がゐる、有名な錫の產地で、錫は世界產額の半分以上がここから出產され年產額一千二百萬噸以上に上つてゐる、この地で產出されたこれらの錫はムントクから輸出されてゐる。重要な錫山街で華僑の大部分がこの錫山業に從事してゐる、氣候は海の影響で非常に涼しい風を伴ひ暖きよいところだ、こゝはジャバ海の戰略部に當るので軍事上大いに意味があると同時に將來の蘭印作戰上重要な陸地となるでせう

文化

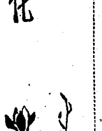

水田春水氏筆

英國人と『神』（上）
＝英國危機思想の弱體性＝
清水乙彦

去る十日、皇軍破竹の進撃にいよ／＼旦夕に迫つたシンガポールの戰禍の中から、マレー總督トーマスが次のやうな聲明を發したと傳へられてゐる、すなはち

「日本軍の精鋭ジョホール水道を突破、つひに本島に進攻し來るこの時にあたり、なほ我々が血を吐く思ひで要求し懇望し來つた援助は來らず、今となつて我々の縋むべき唯一の存在は唯神のみ。一切はすべて神の聖恵にあり」

まことに悲痛な叫びである。苦しい時の神頼みとは正にこのことであらう。しかし、之は啻にシ總督の一英國人の口から發せられた悲鳴であるばかりでなく、英本國においてもこの種の『神頼み』がしきりに横行してゐるらしいのは注目すべきことである。

英國某者の手許へ屆いた最近の英誌（八月號）をめくつてゐるうちに、圖らずも昨今の英國人がしきりに神の名を呼んでゐることを發見したのである。

英誌の中の論文によると、ちかごろ英國には『新しき暗黑時代』とか『西洋の沒落』とか『文明の危機』とかいふ題名の書物が盛んに書かれ盛んに讀まれてゐるさうである。之等の書名によつて察するに、英國人はこの世紀を新しき暗黑時代の到來であると見てゐるのである。そしてそれは何を指してゐるかといふと、アングロサクソンの沒落によつて世界が野蠻未開の徒に奪はれるからであるといふ、例の至極身勝手な理論による議論なのである。

さういふ議論が横行し歡迎されてゐるのは、勿論彼等が自ら慰めんがための逃避を求めてゐるからであることは判るが、最後の土壇場に臨面して、早々と自らの沒落を理解してゐるのは用意のいゝことである。しかし、われ／＼の觀點からこれを見れば、彼等の暗黑時代、彼等の文明の危機といふことは、とりも直さず、偉大な東洋の黎明時代、米英文明の崩壊を前に戰慄して呉れてゐるやうなもので、笑止の沙汰といふ外はないのである。

京の歌壇

必勝の信念いたきひたぶるにつとめ勵まむおのが仕事に　京城　平野茂

南方の戰捷ニュース聽きるつつまだ見ぬ國の景色思へり　同　近藤芳子

仁川　城戸龍雄子

つぎつぎに捷報到る朝朝にわが營く業もこゝちよきかな　全州　寺島ちづ子

素直なるこころ求めぬみづからのかたくなごころもてあましつつ　京城　若林春子

涙せきあへずわれは聞き居り宣戰の詔勅を告ぐるラジオの前に

君征きて友禪柄の座ぶとんの褪れしくぼみのなつかしきかな　同　砂世

獅子港は陷ちたけれど

須江愛子

シンガポール陥落と聞きまして思はず「萬歳」を叫ばずにはをられませんでした、この比類なき光榮をお台所の生活から凡ゆる所までに融込んでゆかなければなりません。我國の陸海軍及びその航空隊は世界一でありますが、同じやうに家庭の主婦も娘も子供も世界一にならなければなりません。どんな苦勞もこれを努力して突破へ、何事をも大君のため國家の上、世界の人を導びる自覺のもとに、ただ一路に歩み續けなければなりません（談）

"アメリカ太平洋基地"
あすから京日文化劇場上映

全世界驚異の輝々たるわが戰果にその前進基地ハワイ、グアム、ウエーキ、比島を叩くも惑驚したアメリカではあるが未だ太平洋岸に要塞、駐在する太平洋基地はその軍事施設、産業の重要施設なので、日本文化映畫會社作品『アメリカ太平洋基地』（全四卷）は海軍省指導の下に、貴重な資料の提供を受け、アメリカ太平洋基地の心臓部たるロサンゼルス・サンピドロ軍港、サンフランシスコ、ロサンゼルス油田、パナマ運河等をアメリカ當局の嚴しい監視の眼を潜つて記錄撮影したもので秘密の企畫製作で疑惑の目を注ぐ作品になつてゐる

本社映畫部は右の全鮮配給權を獲得、京城では獨占的に京日文化劇場で廿四日から上映する、この映畫は日本の眞珠灣攻撃で壊滅されたアメリカ艦隊の無力振りを映像するものとしても興味ある一篇である、今日白日下に曝された太平洋で行はれた

"望樓の決死隊"
配役一部を變更

既報、東寶と高麗との提携作品「望樓の決死隊」の現地撮影は一行は廿三日全員來鮮の豫定であつたが、廿二日には撮影隊關係者のみで、原節子以下の出演者は遅れて廿六日に現地へ直行することになつたなほ男優側の主演豫定の大日方傳は高田稔に、大川平八郎は佐伯秀男に變更された

不連續線
遅れる男

九時半出勤といふのに、毎日必ず遅刻して來る男がある。

「君、困るね」

係長が注意した。

「この頃の所地は遠いですね」

その男が答へた。

「いや。君の遲刻のことだ」

また、係長がいつた。

「見て下さい」

さういつて、その男は起ち上ると、いきなり洋服の上衣を脫ぎ、その袖を裏返して見せたが、裏地は無殘に破れてゐた。

「毎朝、家で洋服を着る時、必らずカフスボタンが、この破れ目にひつかゝつて、なか／＼手が通せないんです」

「それで」

「それで毎朝遅れてしまひます」

係長は苦笑するほかなかつた。

今週番組

浪花館（廿五日から三月一日まで）▲新興東京作品、山口明、上山草人主演「破壞れて三千里」▲新興京都作品、大谷日出夫、大友柳太郎主演「里見八犬傳」

◇大東亞戰美術展　三月廿一日から五日まで東京上野日本美術協會で開催、出品者は東京市日本橋上目黑八ノ五三八小林彥三郎方大東亞美術院へ照會のこと

新刊紹介

▲朝鮮公論（三月號）「南方圏開發と朝鮮」外務局と朝鮮に關するもの多數あり（五十錢、京城本町五ノ目、朝鮮公論社）▲ミイラ物語（田邊貞之助著）奇しくも發掘された女體のミイラにまつはる物語から、讀者の想像を三千數百年前のエヂプトの夢幻の世界に誘はして香が高い（一圓五十錢、東京・神田・小川町、白水社）▲神と村（若林光夫著）農民が自然や土地から受ける惱みや恩惠の中に素朴に尊さとが、また神の御名にも合するものだと述べてゐるが宗教小説ではない（二圓、東京・神田・小川町三丁目、白水社）▲新しい揷花（下田元映著）揷花を科學的見解に基き組織的に說いたものである（一圓九十錢、東京、日本橋通三丁目弘木書店）

三國志　【736】
吉川英治（作）　矢野橋村（畫）

（赤壁の卷）

白羽扇（三）

邢道榮は、馬を下りた。馬を下りることは、降參を意味する。邢はすぐ彼を縛りあげて、本陣へ引つ立てた。

劉賢は、ひと目見て、

「斬れ」

と、云つたが、孔明はそれを止めて、邢道榮にかう告げた。

「どうだ、汝の手で、劉賢を生捕つて來れば、助命は勿論、重く用ひてつかはすが」

「いと易いこと。この縄目を解いて、それがしを放ち歸して下さるならば――」

「しかし、どういふ方法で、劉賢を生捕るか」

「夜を待つて、こよひ劉賢の陣へ攻め入り給へ。それがし內より内應して、かならず劉賢を擒人としてみせます。劉賢が擒れゝば、その父たる太守劉度も、御陣門に降つて來るに極まつてをる」

傍らで玄徳は聞いてゐたが、彼の口吻の輕々しいのを察して、

「詐言はおのづから色にあらはれる。軍師、こんな者を用ひるのは無用である」

と、重ねていつた。

孔明はなほ、そのことばに反いて、顔を横に振りながら、

「いや／＼、私が觀るに、邢道榮の言に嘘はないやうです。人物にも取どころがある。有能はこれを惜み、宥めてこれを生かすことが、眞の大將たるものゝ任です。よろしく彼の計にしたがひ、今夜の事を決行しませう」

と、即座に、その縄を解いてやつた。

邢道榮は命びろひをして、味方の陣へ逃げ歸り、すぐ劉賢の前へ出て、

「今夜が決戰の分れ目に相成らう」

と、仔細を告げた。

「すは、油斷ならじ」

と、劉賢は、防ぎにかゝつた。しかし前面の合戰で、玄德軍の當るべからざる手並を見てゐるので正攻法に依らず、奇防策を取つた。陣中の柵内には、旗ばかり立てて、兵はみなほかに埋伏してゐた。そして夜も二更の頃になると、果して、一隊の軍勢が、手に手に炬火をもち喊聲をあげ、近づくやいなや陣門などへ火を放けた。

「來たぞ。引つ包め」

劉賢、邢道榮の兵は、あらぬ方角から二手にわかれて殺到し、押包んでこれを殲滅にかゝつた。

寄手の兵は、櫓を崩してどつと逃げ退く。

勝に乘つて劉賢、邢道榮はそれを追ひ擂り追ひ擂して十里の餘も駈けた。

――だが、案外、逃げた兵數は薄いのに氣がついた。いくら追つても、それだけの兵で、後續も側面もなく、いはゆる軍の厚みがない。

「深入りすな」

劉賢は、邢道榮を呼びとめた。そして、

「陣屋の火も消さねばならん。これだけ勝てば、まづ充分。このへんで引揚げよう」

と、取つて返した。

その歸り途である。

「道榮、々々。どこをまごついてゐるのだ。張飛ならこれに居るぞ」

と、道の傍らから飛出して來た人影がある。それへつゞく一隊は逃げた敵とは全然士氣を異にして破竹のごとく、劉賢、邢道榮の軍を中斷して不意をついた。

「や、や。さては敵にも、何か計ことがあつたか」

あわてふためいて、彼等は自陣へ逃げ込まうとした――するとその火はもうあらかた消されてゐたがその陣營の中から

「趙雲子龍。これにて汝等の歸るを待てり」

と、一軍が自分たちの陣中から現はれたのみか、狼狽して逃げ戻らうとした邢道榮はつひにこゝで趙雲子龍の鎗にかけられ無殘な死をとげてしまつた。劉賢も生捕られた。夜の白々と明ける頃には、孔明の四輪車の前に、劉賢の父劉度もまた、降伏を願ひに出てゐた。

アルバジル錠
扁桃腺炎　中耳炎
炎症化膿症の病原菌を克服し治癒を促進す！
廿錠・五十錠・百錠
發賣元　山之内製藥商會　東京・大阪

一歩進んだ簡易裁斷法の洋裁が…自宅で習へる

（中野壽美女史）簡易裁斷法で有名な中野壽美女史は家庭の事情で學校に通學出來ない女性のために、わかり易い洋裁講義錄を作り、基礎から裁斷まで自宅で順序よく習へるやうにして非常に喜ばれてゐます洋裁を知らぬは女の恥。此際（一時配本九圓八十錢）を左記宛に申込み下さい。月刊「服飾之研究」見本を無料進呈（ハガキで內容見本を御請求下さい。）三ケ月分無代進呈
東京市芝區新見付　東京高等技藝學校

疲勞回復
この一浴！眞から温まる！保温快適！
☆一浴毎に元氣増し心から丈夫になる☆冷へ性・荒れ肌等によし
☆適應症☆　神經痛　リウマチ　婦人病　皮膚病　脚氣　痔疾
六一〇ハップ

補力強精劑　蔘茸トニク

女のなやみ月やく
とどこうりお困りの方や御心配の方は身體に害なく確によく効く月やく下し藥がありますお手紙を下さいヒミツに「月やく下し」の專門藥をスグお知らせ申上げます
愛知縣豊橋市公會堂前二　中尾本家

らい病新治療劑
ヒドノコール注射と内服錠劑
デチーン博士　高木ドクトル　某理大學病院長　天大病院長
▲自宅療法可能　▲副作用ナシ　▲文獻送呈
▲本病が是迄不治であつた理由　是迄本病に對しては世界を通じて大風子油の外には別に藥が無かつた。而し大風子油には有效成分は極めて僅量を含有せるのみで大部分は有害なる無效成分の爲め治らなかつた。
▲本病が不治で無い理由　前記の理由で有效成分のみを分離抽出し無效有害成分を除去し新藥ヒドノコールの完成を見たから今後は絶對不治で無い
▲當研究所の誇と其使命　米國政府は國營でデチーン博士之を製藥し國立カリヒ癩病院では多數本病患者を全治退院せしめて居る。日本では當研究所之を廣く薄命の同胞に提供し紹介回答す。
發賣元　大阪市北區吉山町　京阪天神橋東天六病院附屬　高木化學製藥所

振ぞ慾食　消化不良に　タカヂアスターゼ　SANKYO
タカヂアスターゼは一般局方ヂアスターゼとその組成を異にし、澱粉糖化力の著しく強大なることは勿論、麥芽、蛋白質、ペプトン、脂肪、纖維素その他塩類分解酵素等數種を含有し食慾不振、消化不良、胃腸膨滿その他胃腸機能低下より來る諸疾患に適應することを實證されてゐる。
（錠）30錠　100錠入　（末）14瓦　28瓦入　（其他大量入）
東京市日本橋區室町　三共株式會社　京城府大和町　朝鮮三共株式會社

頭痛にノーシン

肌あたゝかくするには

寒中でも海に入つて、貝や海草をとる海女達は、立派に結婚し出産を重ねて居ます。それを思ふと、腰の芯が冷え下腹が痛み、毎月生理的苦痛に悩まされるのはおかしい位ですが、調べて見ればその原因は貴女方の體内のある場所に、炎症うつ血等の異常があるからで、それを癒り治せば海女の様な頑強な生理になつて冷え知らずになります。冷腹の人でも文化婦人はワセトン球を一日一球使つて少時様子を見て下さい。女性ホルモン、エーデービタミン、殺菌消炎以下の協力ですから治りが早く清潔に治療が出來ると好評です。
◆藥店デパートで特に帝大病院使用ワセトン球と指名してお求め下さい。品切時は藥價（七十錢・一圓二十錢・二圓卅錢）に送料十錢をヘカワセで總代理店東京市芝區通新町十三名和商會河原商店へ御用命下さい（病院用十三圓の分も特價におわけします）
淮星　女性の新生理學　必讀の婦人科治療書です。
悲しさも夢の様　埼玉縣忍町　菅川良子
拝啓、私は、足腰が冷え腰痛やめまひが致しまして忙しいのに慰ぶ様に働く事が出來ず、とても苦しい毎日を送つて居りましたが貴社のワセトン球を使用しましてから、今迄の苦しかつた事もうその様になりました。これもワセトン球のお蔭と深く御禮申上ます。
有名病院婦人科使用　ワセトン球

特許專賣特製法　効力保證・効果迅速
無脂肪　水銀軟膏
サジ印　商標登錄　REGISTERED TRADE MARK
水蟲・毛虱
適應症　水蟲、ダニ、田蟲、頑家ツツガ蟲の殺蟲及び黴菌による皮膚病の殺菌、消炎劑
其他　一般化膿性疾患に特效ある外用水銀塗擦劑なり
特徴　一、本品は顆粒微粉的微細原子の水銀を膠態中に含有せしむる依て軟膏狀をなす濃厚膠質（一〇％水銀濃度）無脂肪水銀軟膏なり
一、本品を充分毛虱・水蟲・ダニの上より擦り込む時（接觸せる部分の毛虱、水蟲）は直に殺蟲し無臭安全簡易に驅除するものとす
一、本品は溶液なれば肌衣、衣服に密着する虱及びノミ・ダニ、に對し擦く塗布せば直に殺虫す而乾燥と共に飛散し洗滌等の必要無し
定價　一〇〇三十五〇・病院用　五〇〇瓦入
東京市芝區濱松町二ノ一番地　發賣元　原澤水銀研究所　電話芝（43）一二六三・三九七一番
朝鮮總代理店　京城府本町二丁目二ノ番地　株式會社　北島藥店　電話本局七六一・五五四一・五六〇
其ノ他各地有名藥店ニアリ

新發賣
特徴
一、本劑は微細な粉末ですから携帶に便利で用に臨んで必要量だけ使へますので經濟的で家庭向として最適です
一、本劑は長時間使用出來るやうに工夫してありますから持續時間は任意にして差支へありません
一、本劑は使ひ方も簡便で安全であります
主治功能　感冒、肺炎、肋膜炎、氣管支炎、扁桃腺炎、中耳炎、ロイマチス、神經痛、打撲痛、捻挫等
【包裝】100瓦　250瓦　500瓦
製造　株式會社武田長兵衛商店　販賣元　株式會社塩野義商店　發賣元　二巳合名會社　大阪市東區道修町
消炎鎮痛濕布藥

粉末エキホス
（エキホス姉妹品）
A-PE 3.21S

のでんぢせ

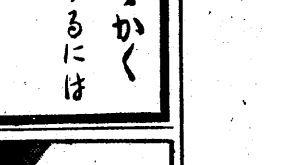

そこひ目の人　ホシ目の人　青そこひの人　白そこひの人
張獸劑　送料二十一日分
明石市相生町郵便局東入　眼科專門藥院

薪炭需給計畫確立
各道の協力を要望
道林業主任官會議（第一日）

昭和十七年度における薪炭の需給計畫の確立その他重要事項を協議する各道林業主任官會議は廿三日午前九時半より三日間の豫定で本府第二會議室で開催された、本府からは山澤農林局長、池秋政課長各道から林業技師等約四十名出席、劈頭山澤農林局長より林業資源の確保培養、殊に薪炭需給確保の重要性を力說、各道の協力を要望する旨の訓示あり、次いで池秋政課長よりこれを補足する詳細なる說示があつてのち協議に移つた協議事項次の如し

一、伐採跡地造林補助事業の實施に關する件
一、カシハ增殖に關する件
一、ウルシ增殖に關する件
一、增林獎勵計畫に關する件

なほ第二日たる廿四日は薪炭需給計畫について廿五日は實議應答並に木炭統制に關して打合せを行ふ豫定である

薪炭 配給統制
近く規則を制定

本府農林局では家庭燃料たる薪、炭の供給を確保するため强力なる配給統制を實施することゝなり目下薪炭配給統制規則の制定を急いでゐる

即ち木炭については木炭配給統制規則、薪については行政的措置により之が供給を確保してゐるが、本冬における京城ほか全鮮主要都市の需給狀況を見るも必ずしも滿足すべき狀況でないこれは各道の供出量が計畫通り行かなかつたことと及び輸送が圓滑を缺いだことによるものであるから薪炭の供給を計畫的に行ひ一方に於ては消費の節約を圖るといふのである

高度國防國家確立に
農林生擴が緊要
山澤農林局長訓示要旨

各道林業主任官會議における農林局長訓示次の如し

農林當局に與へられたる使命は農林部門において生產力を擴充して高度國防國家の體制確立することが最緊要事であります、しかして林業におきましては

木材 木炭その他林產物の增產ならびに需給の圓滑を圖ることが肝要であります、しかるにこれ等林產物は時局下各種生產擴充用資材として或はガソリン代用または國民生活必需物資等としてその需要を充足しつゝありますことは洵に喜ぶべきでありますが、近時その需要激增の結果は動もすれば森林の過度伐採を誘致し生產の保續を期し難き實情にあるのみならず森林の荒廢を招來せんとする地方すらありますことは洵に遺憾に存ずる次第であります、斯る情勢に鑑みまして最近本府に於ては國有林造林事業の擴充と共に民有林經用材林造成計畫を樹立して之を實行に移したのでありますが明年度よりは更に造林補助事業を擴充して今後每年五萬町步の伐採跡地造林を助成するの外カシハ林及びウルシの增殖を行ふと致しまして積極的に植林の具現に努めたのであります、之が實施に付ては夫々準備進捗中のことと思料致しまするが能く

地方 の實情に即する適切なる計畫の下に實施上遺憾なきを期せられたいのであります、尙造林の促進を圖る一面一般林野に對する施業の改善と保護の徹底を期せられまして積極的に森林資源の確保培養に努められたいのであります、又木材、薪炭の需給の實情に鑑み新に薪炭配給統制規則を發布すると共に木材統制の强化を圖り需給の適正と消費の規正に資することゝ致したのであります故に之が實施に付ても各位の不斷の御努力を煩し所期の效果を收むるに遺漏なきを期せられたいのであります

以上 は林政上當面の重要事項につき所懷の一端を申述べたに過ぎないのでありまして委細は林政課長の演示並に別途打合により能く本府の意のあるところを了得せられ積極的に森林資源の確保培養に努め林產物の保續的生產と需給の適正を圖り以て非常時局下森林に負荷せられたる重大使命の達成に邁進せられんことを切望してやまない次第であります

中小商工業救濟 對策希望意見
京城商議が聽取

戰時統制經濟の進展につれて苦境に陷りつゝある中小商業者の維持育成に萬全を期するため、京城商議では業界の實情を調査檢討すると共に業者の隱意なき希望意見を徵し、業者、會議所、官廳が三位一體となつて救濟對策に遺憾なきを期することとなり、このほど各業者に對し左の事項の報告方を通達した

一、現在の狀況で今後營業繼續に支障なきや
二、轉業又は企業合同により同業者の整理統合を行ふ必要なきや
三、取扱商品の配給機構又は配給方法等につき現在不合理だと思はれる點を忌憚なく開陳せられたい
四、取扱商品の公價に就ての意見
五、金融に對する意見
六、企業許可令に對する意見

新年度の肥料配給方針決定
朝金聯支部長會議 第一日

朝金聯では廿三日午前十時から金聯會議室において支部長會議を開催、貯蓄獎勵、穀類の共同販賣、肥料の配給、無畜農家解消等につき協議、農村における生產力の擴充計畫に順應して積極的に自作農の維持創立、土地の改良開墾、畜產の增殖、共同利用設備、副業の獎勵、高利負債整理および農用機具資材などに對する融通を一層圓滑化ならしめることになつた、しかして穀類の共同販賣に關しては十六年度穀類共同販賣は金組における代金支拂事務に關聯する金組の立替資金の併用によりこれが迅速かつ圓滑なる運營を見たので十七年度においてもこの方針を繼續し一層これが統制擴充に努めることに決定、肥料の配給に關しては擬似甲肥料の如き殊に著減の狀態にあるので十七年度配給方針を次の如く決定した

一、現品の受渡は原則として驛を單位とし金組農會および肥料商はそれぞれ機收のうへこれを行ふ
二、配給肥料は郡の指定する驛または港まで金組または郡農會宛
三、市販肥料は郡の配給計畫に基き郡の指定場所まで肥料商において現品を取寄せる
四、集團契主事は肥料引換券により金組組合郡農會または肥料商より肥料の引渡を受ける、但し肥料引換券は代金決濟の證として面の割當に基き金組これを發行
五、集團契主事は面の割當に基き金組、郡農會または肥料商より受取つた肥料をその所屬契員に分配する
九、直接個人組合員に配給する場合は集團契に對する配給に準ずる

なほ無畜農家解消に關しては當局の方針に順應し、部落的副業改善、增產に對し集團契の機能を高度に活用することになつたが廿四日午前十時から續開の會議において金組貸出金利率引下げに關する件とともに具體的打合せを行ふことになつてゐる

三國商會總會

三國商會では第十五回定時株主總會を廿二日午前十時より京城府民館において開催、當期決算及び利益金處分案を附議可決した、なほ取締役並に監査役之助氏任期滿了改選の結果重任と決定した（單位圓）

當期利益金二八四、五四四◇前期繰越金八四、六四七◇合計三六九、七九一（この處分）諸積立金五七、〇〇〇◆所得稅充當金六七、六一一◆諸積立金五一、四一九◆配當金（年八分）八〇、〇〇〇◆第十五回記念配當（年一分）一〇、〇〇〇◆重役賞與金一一、三〇〇◆後期繰越金九二、四六一

製パン工組聯 けふ發會式

朝鮮製パン業組合聯合會の發會式を兼ねた創立總會は廿三日午後一時より府廳の京城製パン工業組合會議室に開催、定款制定、事業計畫、收支豫算、聯合會運營方法等の諸件を附議した結果何れも原案通り可決、引續き役員選擧を行ひ理事長、常務理事以下理事六名、監事二名を選任して同三時散會した

纖維の移入機構
近く整備統合實施か

內地における纖維業者の整理統合の進展に伴ひ、半島における纖維商品の移入機構の整備統合が關係方面より注目されてをり、廿一日金子代會館で開かれた鮮內纖維業者の對內地買約定品の移入擔保に關する打合會の席上においても某業者より右商受機構の整備統合問題につき本府の方針について質問があつたが、これに對し當局の中島事務官より

ついては本府においても旣に成案を得てをり、近く實施すべく考慮してゐるが、未だ發表の時期に至つてゐない

旨を言明したことは注目される

硫安生擴官民懇談會三月初旬に開催

【東京電話】農林省では井野農相が中心で第二次硫安生產擴充計畫を日滿支ならびに南方における需要および生產力と照會して立案を進めてゐるが、本年度は需給の均衡を第一とし事情の許す範圍內で增產を確認すべしとの意向を尊重し第二次生擴において具體化することになつた、よつて右基本要綱に從ひ原案を作成し官民間の意見一致をはかり擧國一致體制に臨みの上三月初旬農相官邸で企劃院商工省の關係官も出席し官民懇談會を開催して意見の交換を行ふことになつた

朝鮮馬事會
設立委員長に大野總監

朝鮮馬事會設立委員會は廿六日午前十時から本府第一會議室で開催されるが大野政務總監（委員長）以下次の如く委員の氏名を見た

◆委員長 大野綠一郞
◆委員 山澤和三郞、水田直昌、宮本元、鹽田正洪、能井忠孝、近藤儀一、油井俊三、松澤龍雄、軍參謀長 高橋坦、本府御用掛 酒水幸太郞、獸醫大佐 近江小太郞、李王職次官 兒島高信、朝鮮競馬協會長 林繁藏、朝鮮競馬俱樂部理事長 武者鍊三、釜山競馬俱樂部理事長 芥川浩、咸興競馬俱樂部理事長 金明學、民間馬產家 荒井初太郞

照明彈

大東亞戰完勝を決定づける今回の大勝利は國際關係への影響はいふに及ばずこの偉大な戰捷は如何に織込濟みとはいへ市場に對し相當好影響あらうとは何人とも豫想したところであつてそれだけに雜株の玉整理は遲れてゐるやうだ▲兎も角當中限の二百萬株の高値取組が買方にとつて不利でありまた金融事情も或る程度窮屈化し目先格別人氣を引立てるやうな材料がないとすれば玉整理は勢ひ避け難い▲即ち國內經濟事情に立脚して現在の株價の適位をみる場合買方に安心を許さぬものがある▲例へば軍需株船舶株纖維工業株その他拂込增資を當込んで一氣に高値に買はれたものが相當あるばかりでなく▲南方關係の產業開發計畫は未だ將來に屬し國內諸事業は現在より以上の苦難を經なければならない▲これら事情を考慮すれば浮薄な買玉の整理はやむ得ない▲過般の高値に興奮いた法人筋が動かぬのもまた當然であらう

株式 氣乘薄く 焦付

前場 戰捷に伴ふいろ／＼な好材料はあつても理想と現實とに喰違ひがあるので兩建とも鳴りを潛めて啼かず飛ばずの形で新期新東百三十圓九十錢と二十錢高に寄付きあと一圓台に乘せたが、伸力依然鈍く、新鐘九十七圓四十錢、高周波五十圓七十錢と一値についたのみで殆ど焦付き商狀に推移した

後場 （眠り）前場下澁つて引けたあとをうけて鋼物整理などもに小口の買物あつて新東を中心に若干引締めたが、支援材料乏しい折とてそのまゝの一氣上伸もなく、依然保合圈國の小往來に過ぎなかつた、目先も當限に對する見透しが困難であるため、上下とも大きな動きは望み難い

糸 底堅（橫濱電話）

實勢不振から當限に對する賣方の受荷回避の狀態で玉整理をなしてゐるため、つひに下値停止線の十四圓七十五錢の限定一杯に下押したゝめ他の限月も一二錢方氣重かつたが、後期物に對しては踊買筋の買ひに手堅く、先限は十五圓三十一錢と休日前引値より一錢方引締り底堅かつた

實物 保合

月末接近につれて整理商內が弗々行はれるのみで相場は殆んど保合圈內の動きに止まつた、目先も特殊な材料がない限り活潑なる値動きは困難の振合ひで橫這ひ持續のほかなからう、主なる出來値左の如し

神戶製鋼八八、五▲小林鑛業四六、〇▲泡目鑛工八七、五▲鮮銀新八五、八▲三菱重工一〇三、〇▲漢水一七、六▲東拓新一二、三▲北支開發一六、七▲日本窒素新一二九、三▲極洋捕鯨四二、五▲兵器七一、四▲朝鮮石油新二四、二▲高周波五〇、九

株式（廿三日）

朝取短期

銘柄	寄付	大引	高値	安値
朝新 前	[illegible]	[illegible]	[illegible]	[illegible]
朝新 後	[illegible]	[illegible]	[illegible]	[illegible]
大新 前	[illegible]	[illegible]	[illegible]	[illegible]
大新 後	[illegible]	[illegible]	[illegible]	[illegible]
東新 前	[illegible]	[illegible]	[illegible]	[illegible]
東新 後	[illegible]	[illegible]	[illegible]	[illegible]
鐘新 前	[illegible]	[illegible]	[illegible]	[illegible]
鐘新 後	[illegible]	[illegible]	[illegible]	[illegible]
同新 前	[illegible]	[illegible]	[illegible]	[illegible]
同新 後	[illegible]	[illegible]	[illegible]	[illegible]
滿業 前	[illegible]	[illegible]	[illegible]	[illegible]
滿業 後	[illegible]	[illegible]	[illegible]	[illegible]
小林 前	[illegible]	[illegible]	[illegible]	[illegible]
小林 後	[illegible]	[illegible]	[illegible]	[illegible]
高周波 前	[illegible]	[illegible]	[illegible]	[illegible]
高周波 後	[illegible]	[illegible]	[illegible]	[illegible]
朝脂 前	[illegible]	[illegible]	[illegible]	[illegible]
朝脂 後	[illegible]	[illegible]	[illegible]	[illegible]
日立 前	[illegible]	[illegible]	[illegible]	[illegible]
日立 後	[illegible]	[illegible]	[illegible]	[illegible]

朝取算定と日步

銘柄	算定	日步	弗引
朝新	[illegible]	[illegible]	[illegible]
大新	[illegible]	[illegible]	[illegible]
東新	[illegible]	[illegible]	[illegible]
鐘紡	[illegible]	[illegible]	[illegible]
鐘新	[illegible]	[illegible]	[illegible]
滿業	[illegible]	[illegible]	[illegible]
滿新	[illegible]	[illegible]	[illegible]
弘中	[illegible]	[illegible]	[illegible]
高周波	[illegible]	[illegible]	[illegible]
短期	[illegible]	[illegible]	[illegible]

大株長期

銘柄	前寄	前引	後寄	後引
東新	[illegible]	[illegible]	[illegible]	[illegible]
鐘紡	[illegible]	[illegible]	[illegible]	[illegible]
鐘新	[illegible]	[illegible]	[illegible]	[illegible]
大株	[illegible]	[illegible]	[illegible]	[illegible]
大新	[illegible]	[illegible]	[illegible]	[illegible]

大株短期

銘柄	寄付	大引	高値	安値
大新 前	[illegible]	[illegible]	[illegible]	[illegible]
大新 後	[illegible]	[illegible]	[illegible]	[illegible]
鐘新 前	[illegible]	[illegible]	[illegible]	[illegible]
鐘新 後	[illegible]	[illegible]	[illegible]	[illegible]
鐘紡 前	[illegible]	[illegible]	[illegible]	[illegible]
鐘紡 後	[illegible]	[illegible]	[illegible]	[illegible]
東洋 前	[illegible]	[illegible]	[illegible]	[illegible]
東洋 後	[illegible]	[illegible]	[illegible]	[illegible]
日紡 前	[illegible]	[illegible]	[illegible]	[illegible]
日紡 後	[illegible]	[illegible]	[illegible]	[illegible]
新東 前	[illegible]	[illegible]	[illegible]	[illegible]
新東 後	[illegible]	[illegible]	[illegible]	[illegible]
帝人 前	[illegible]	[illegible]	[illegible]	[illegible]
帝人 後	[illegible]	[illegible]	[illegible]	[illegible]
郵船 前	[illegible]	[illegible]	[illegible]	[illegible]
郵船 後	[illegible]	[illegible]	[illegible]	[illegible]
商船 前	[illegible]	[illegible]	[illegible]	[illegible]
商船 後	[illegible]	[illegible]	[illegible]	[illegible]
滿業 前	[illegible]	[illegible]	[illegible]	[illegible]
滿業 後	[illegible]	[illegible]	[illegible]	[illegible]
日立 前	[illegible]	[illegible]	[illegible]	[illegible]
日立 後	[illegible]	[illegible]	[illegible]	[illegible]
日產 前	[illegible]	[illegible]	[illegible]	[illegible]
日產 後	[illegible]	[illegible]	[illegible]	[illegible]

大株短期喰合

銘柄	賣	買	取組高
東新	[illegible]	[illegible]	[illegible]
大新	[illegible]	[illegible]	[illegible]
鐘新	[illegible]	[illegible]	[illegible]

東株長期

銘柄	前場引	後場引
鐘紡	[illegible]	[illegible]
高周波	[illegible]	[illegible]

東株短期

銘柄	寄付	大引	高値	安値
滿鐵	[illegible]	[illegible]	[illegible]	[illegible]
東新 前	[illegible]	[illegible]	[illegible]	[illegible]
東新 後	[illegible]	[illegible]	[illegible]	[illegible]
郵船 前	[illegible]	[illegible]	[illegible]	[illegible]
郵船 後	[illegible]	[illegible]	[illegible]	[illegible]
同新 前	[illegible]	[illegible]	[illegible]	[illegible]
同新 後	[illegible]	[illegible]	[illegible]	[illegible]
鐘紡 前	[illegible]	[illegible]	[illegible]	[illegible]
鐘紡 後	[illegible]	[illegible]	[illegible]	[illegible]
同新 前	[illegible]	[illegible]	[illegible]	[illegible]
同新 後	[illegible]	[illegible]	[illegible]	[illegible]
帝人 前	[illegible]	[illegible]	[illegible]	[illegible]
帝人 後	[illegible]	[illegible]	[illegible]	[illegible]
大新 前	[illegible]	[illegible]	[illegible]	[illegible]
大新 後	[illegible]	[illegible]	[illegible]	[illegible]
鋼管 前	[illegible]	[illegible]	[illegible]	[illegible]
鋼管 後	[illegible]	[illegible]	[illegible]	[illegible]
日石 前	[illegible]	[illegible]	[illegible]	[illegible]
日石 後	[illegible]	[illegible]	[illegible]	[illegible]
滿鐵 前	[illegible]	[illegible]	[illegible]	[illegible]
滿鐵 後	[illegible]	[illegible]	[illegible]	[illegible]
三菱重 前	[illegible]	[illegible]	[illegible]	[illegible]
三菱重 後	[illegible]	[illegible]	[illegible]	[illegible]
洋レ 前	[illegible]	[illegible]	[illegible]	[illegible]
洋レ 後	[illegible]	[illegible]	[illegible]	[illegible]
新日立 前	[illegible]	[illegible]	[illegible]	[illegible]
新日立 後	[illegible]	[illegible]	[illegible]	[illegible]
小倉 前	[illegible]	[illegible]	[illegible]	[illegible]
小倉 後	[illegible]	[illegible]	[illegible]	[illegible]
日產 前	[illegible]	[illegible]	[illegible]	[illegible]
日產 後	[illegible]	[illegible]	[illegible]	[illegible]
水產 前	[illegible]	[illegible]	[illegible]	[illegible]
水產 後	[illegible]	[illegible]	[illegible]	[illegible]
鹽水 前	[illegible]	[illegible]	[illegible]	[illegible]
鹽水 後	[illegible]	[illegible]	[illegible]	[illegible]

東株短期（第一部）

銘柄	寄付	大引	高値	安値
同新	[illegible]	[illegible]	[illegible]	[illegible]
東新	[illegible]	[illegible]	[illegible]	[illegible]
三菱工	[illegible]	[illegible]	[illegible]	[illegible]

東株短期喰合

銘柄	賣	買	取組高
日産 前	[illegible]	[illegible]	[illegible]
日産 後	[illegible]	[illegible]	[illegible]
滿業 前	[illegible]	[illegible]	[illegible]
滿業 後	[illegible]	[illegible]	[illegible]
東新	[illegible]	[illegible]	[illegible]
滿業	[illegible]	[illegible]	[illegible]
鐘新	[illegible]	[illegible]	[illegible]

商品（廿三日）

△橫濱生糸	一節寄	二節引
前場二限	[illegible]	[illegible]
三限	[illegible]	[illegible]
四限	[illegible]	[illegible]
五限	[illegible]	[illegible]
六限	[illegible]	[illegible]
後場二限	[illegible]	[illegible]
三限	[illegible]	[illegible]
四限	[illegible]	[illegible]
五限	[illegible]	[illegible]
六限	[illegible]	[illegible]

△神戶生糸	前場二節引	後場二節引
二限	[illegible]	[illegible]
三限	[illegible]	[illegible]
四限	[illegible]	[illegible]
五限	[illegible]	[illegible]
六限	[illegible]	[illegible]

金融

日銀帳尻（廿一日）	
發券高	[illegible]
預金高	[illegible]
貸出高	[illegible]

鮮銀帳尻（廿一日）	
發行高	[illegible]

現株仲値（廿三日午前十一時）

銘柄	仲値
◆鮮內株	
◆銀行株	
鮮銀	[illegible]
同新	[illegible]
殖銀	[illegible]
同新	[illegible]
商銀	[illegible]
一新	[illegible]
二新	[illegible]
三新	[illegible]
貯銀	[illegible]
東一銀	[illegible]
漢銀	[illegible]
信託	[illegible]
中央無盡	[illegible]
◇紡織株	
朝紡	[illegible]
同新	[illegible]
京城紡	[illegible]
朝織物	[illegible]
◆運輸株	
朝鐵	[illegible]
一新	[illegible]
二新	[illegible]
三新	[illegible]
四新	[illegible]
京春	[illegible]
京南	[illegible]
朝運	[illegible]
朝郵	[illegible]
同新	[illegible]
◆電氣株	
朝電	[illegible]
北鮮電	[illegible]
京電	[illegible]
同新	[illegible]
南鮮電	[illegible]
西鮮電	[illegible]
同新	[illegible]
◆鑛業株	
小林鑛	[illegible]
同新	[illegible]
無煙炭	[illegible]
同新	[illegible]
三陟	[illegible]
日マグ	[illegible]
全北鑛	[illegible]
製鍊	[illegible]
岩村鑛	[illegible]
朝無煙	[illegible]
朝鑛	[illegible]
◆東化工業	
高周波	[illegible]
朝工作	[illegible]
弘中	[illegible]
同新	[illegible]
朝機械	[illegible]
國產車	[illegible]
朝石油	[illegible]
北鮮紙	[illegible]
西鮮化	[illegible]
朝硝	[illegible]
◆諸株	
朝開拓	[illegible]
東拓	[illegible]
同新	[illegible]
米市場	[illegible]
◆大陸株	
滿工作	[illegible]
滿工廠	[illegible]
同新	[illegible]
日滿ア	[illegible]
同新	[illegible]
鞍山鋼	[illegible]
同新	[illegible]
滿鋼	[illegible]
華北塗	[illegible]
滿州塗	[illegible]
北支開	[illegible]
東亞塗	[illegible]
同新	[illegible]
中支振	[illegible]
大同電	[illegible]
◆內地株	
◆紡織株	
東紡	[illegible]
同新	[illegible]
日清紡	[illegible]
◆人絹株	
日曹	[illegible]
同新	[illegible]
旭ベ	[illegible]
同新	[illegible]
日本レ	[illegible]
東京人	[illegible]
新興人	[illegible]
◆鑛業株	
北樺炭	[illegible]
昭和鑛	[illegible]
石原產	[illegible]
新潟鐵	[illegible]
北樺油	[illegible]
旭石油	[illegible]
◇化學工業	
日窒	[illegible]
電化	[illegible]
日曹	[illegible]
◆重工業	
大同鋼	[illegible]
小倉鋼	[illegible]
ニッケ	[illegible]
昭和電	[illegible]
輕金屬	[illegible]
石井鐵	[illegible]
新潟鐵	[illegible]
池貝鐵	[illegible]
製鐵	[illegible]
電工	[illegible]
昭和飛	[illegible]
ディゼ	[illegible]
東洋ベ	[illegible]
日ビス	[illegible]
◆船舶海運	
國際船	[illegible]
東洋船	[illegible]
川崎重	[illegible]
石川島	[illegible]
三菱重	[illegible]
◆製糖麥酒	
臺灣製	[illegible]
鹽水港	[illegible]
◆食料品	
日本製	[illegible]
◆製紙製粉	
日清粉	[illegible]
王子紙	[illegible]
日本粉	[illegible]
◆諸株	
三菱商	[illegible]
日本勸	[illegible]
帝國	[illegible]
捕鯨	[illegible]

七段對五六段 對抗大棋戰

第十一回（三月半日出し）
先 六段 高川格
七段 林有太郞
持時間各十一時間

●ロ一か 八…〇ロ二を 七6
●ロ三そ 六24〇ロ四れ 七4
●ロ五か 二4〇ロ六か 三…
●ロ七よ 一…〇ロ八た 二…
●ロ九を 三…〇ロ十を 二3
●ロ十一か四…〇ロ十二る三3
●ロ十三ロ二…〇ロ十四わ一…
●ロ十五る二1〇ロ十六ツグ…
●ロ十七を一…〇ロ十八る一7
●ロ十九ぬ一…

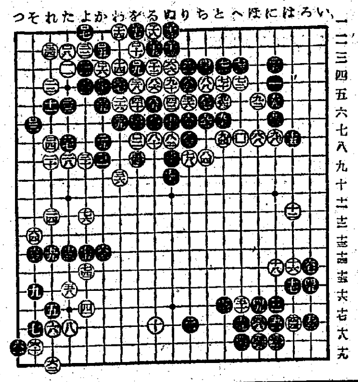

黒の妙手連發
解說 七段 加藤信

白は上邊方面の黒の大石を攻めることによつて、中央に向つて非常に厚壯な陣面を形造つたから、黒から上邊に手段がなかつたならば、これで充分戰へる姿勢であつたのだが、高川君は此處に手のあることを見てゐればこそダメをツメて今まで辛抱してゐたのであつて、黒ロ五のハネ込みが即ちそれである。

◇黒はまづロ五とハネ込み、白ロ六に一本ロ七のハネを利かせ、そこでロ九と切つていつたあたり手順の妙だ。且つロ十三とボンヤリハネいつた手、これが大變な妙手なのである。かうして黒はロ十五のアテと「わノ二」のアテを兩ニラミとして居り、何う打つても劫を避けることは出來ない。

◇止むなく白も大劫を覺悟してロ十四とコスンだが、黒豫定の如くロ十五以下ロ十九として凄絕なる劫爭となつた。かくなつては黒の形勢確實に有利である。

◇ ◇

指導將棋 本社特選

香落 八段 坂口允彥△
五段 北楯修哉▲
手數百二十二手 持時間各六時間 消費時間 △4,07分 ▲4,29分

第八回（圖は前局五二同銀迄）

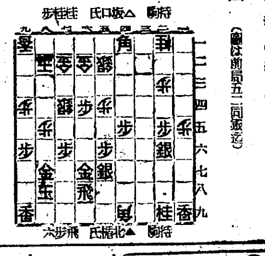

▲三二角成 △八四桂8
▲五四馬6 △九五歩5
▲同歩2 △九八歩2
▲同香7 △八六桂
▲九七香19 △五三銀11
▲五五馬4 △七三金左1
▲七七金右 迄にて北楯氏の勝

木村名人講評

下手三二角成から敵を指切らして勝方は危氣がなかつた。

この將棋は序盤に於ける上手の四二飛が早計だつた爲め、一筋の歩を切られて香の得を確保さるゝに至つた。然も五七角の無駄手が下手の乘ずる所となつて、少からず形勢を損じた。中盤以後上手必死の奮戰だつたが、下手の動ぎもせぬ應戰振りには如何とも策の施す餘地がなかつた。北楯五段が手合の不利な香落番で、この强敵を終始威壓した勝振りは、その技の充實を物語る意で賞讚に値する。

（本日指了り盤面）持駒 ▲北楯氏 飛歩九

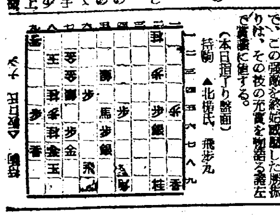

持駒 △坂口氏 ナシ

投資信託 安全有利な合理的新貯蓄法
受益證券 第四次賣出
賣出價格 一口 五百圓
申込期間 二月二十六日ヨリ三月四日迄
申込證據金 一口 五百圓
豫想配當 年四分八厘見當
信託期間 五ケ年
說明書御申込次第進呈
野村證券 京城支店
京城府南大門通二丁目 東拓別館

公社債・株式・賣買・引受・募集
事變公債
貯蓄報國
川島屋證券 京城支店
黃金町朝取二階
電話本局② 一四七六・八三八七・八三八八・八三八九

胃腸を丈夫に
長壽で健康な人はみんな胃腸が丈夫です
評判の新胃腸藥 トモサン 一円五〇・三円七〇

京城府永樂町二丁目八十七番地
酒井婦人病院
電話本局(2)〇〇一八番 院長 七島赤道 自宅(本)三三〇三番

治せ肺病 肋膜炎も同じ療法で
肺病、肋膜炎は藥のみで治るものでなく、自然の原則に依つてこそ治るのである。しかし現在起きてゐる症狀は先づ藥の力に依つて其の進行を止め、治癒の促進を圖ることが大切である。
病が治るか、「藥を買ふ買はぬ」は別として、どうしたら肺病が治るか、專門藥劑たる全國各地の有田ドラッグへ遠慮なく御相談せられたし。
肺病まろくまく 有田ドラッグ

ウヰスキーの原料
は大麥です。まづ、大麥を水に漬けて、發芽し易くした後床に擴げておくと芽がでて、麥の澱粉を糖化する酵素ができてゐる。ウヰスキーは、この麥芽から造つた醪を蒸溜し永年貯藏した飲みものです。
サントリーウヰスキー

朝鮮證券取引所最古の老舗
白井友之助商店
商てよ產業 證券投資 銃後の報國

產婦人科 橋本吉藏

朝鮮取引所一般取引員 古野取引店
京城黃金町二丁目

株式會社 東亞證券 短期現物
朝鮮取引所一般取引員・京城黃金町二丁目・電話代表本局五一一六

朝鮮取引所 商物取引員 三和株式現物店
京城府明治町一丁目
電話本局② 6101 6102 6103 6104 6105 6013

現株と短期
吉村榮左エ門商店
京城黃金町二丁目・電話代表本局三八一〇一番

山本源作商店
京城府明治町 代表本局五一九一番

生產事業は必然的に飛躍へ
大建設はこれからだ
シンガポール島の上陸は敢行された全島の陷落に依つて東亞の情勢が如何に展開するか、この輝しき大戰果は一層意義あらしめる可く必然的に大建設に邁進される。此の世紀の大建設を中軸として我生產事業は稀に見る劃期的の活躍を期待さる投資は今だ。
御投資は 山本源作商店證券部を御利用下さい。

家庭藥は生活の必需品です
國產の家庭藥 アースタム
效力本位 打身・やけど・ひび・切傷・痔疾・化膿
定價 •20 •30 •60 1•20

一滴も貴重です
ランラン香油 澤髮油

トモヱ鉛筆

カガシ 液体コールド
アレ止め、化粧下は今迄の三分の一、洗顔には半分量で充分です。

西原產婦人科
新龍山三角地 入院隨意
電話龍山一〇三五番

貧血に 全肝臟天然劑を…
肝臟特殊ホルモンの造血效果を天然のまゝ保有し一白血球增殖作用著しく、抗病力を昂める特異の貧血治療劑なり
農林省水產試驗場創製
ビタミンA・D+B2+ホルモン・造血素
エーデー
100錠 2圓30錢 わかもと本舖販賣

神經痛 榮養・胃腸
强力 メタボリン 錠
ロイマチス性疾患に對するV・B1の應用
V・B1が胃腸、脚氣諸疾患の治療並に保健上の貴重なる作用は周知せらる、近時V・B1がロイマチス性疾患（神經痛）に對して治效あるを臨牀方面に於て報告せらる。
從來ロイマチス性疾患の原因に就ては、明確にこれを指摘し得ざりしも、種々の實驗研究によりV・B1缺乏が有力なる一因子なりと推定せらる……即ち本劑は强力なる高單位のV・B1劑なるを以て、神經痛に對しV・B1の大量補給によりて、その治療目的を達し得べし。
ビタミンB1含有量 一錠中〇・五瓱
神經痛、脚氣、胃腸病、肺結核・肋膜炎等の熱性並に消耗性疾患時に
★100錠 500錠
製造發賣元 株式會社 武田長兵衛商店 大阪市東區道修町

田邊發賣品
純正スルファピリヂン トリアノン
肺炎 氣管支炎 扁桃腺炎 流行性感冒 化膿症（急性・慢性）
治療…には病原菌を殺滅する强力化學療法劑を選擇のこと…スルファピリヂン劑―トリアノンは肺炎双球菌及びインフルエンザ桿菌を克服する點に於て從前の一基―二基劑に優越する他、葡萄狀球菌、連鎖狀球菌に對しても同樣、强烈なる菌克服作用を發揮するを以て、これらを起因菌とする全ての化膿症に對して發病當初より應用することが推奬される。

心臟に 心臟丸
動悸、息切れ注意!!
本劑は心臟を强め、排尿をよくし血行を盛んにし何等の副作用なく心臟を强健にする良藥です
藥價 0.70 1.30 2.50
丹平商會